



Kihniön kunnan tilinpäätös 2016



Sisällys

JOHDANTO	3
TILINPÄÄTÖSASIAKIRJAT	3
TILINPÄÄTÖS JA TOIMINTAKERTOMUS	3
I TOIMINTAKERTOMUS	5
1 Olennaiset tapahtumat toiminnassa	5
1.1 Kunnanjohtajan katsaus vuodelta 2016	5
1.2 Kunnan hallinto ja siinä tapahtuneet muutokset	8
1.3 Yleinen ja oman alueen taloudellinen kehitys	10
1.4 Kihniön kunnan henkilöstö	13
1.5 Arvio merkittävimmistä riskeistä ja epävarmuustekijöistä	13
1.6 Ympäristötekijät	14
2 Selonteko kunnan sisäisen valvonnan järjestämisestä	14
3 Tilikauden tuloksen muodostuminen ja toiminnan rahoitus	16
3.1 Tilikauden tuloksen muodostuminen	16
3.2 Toiminnan rahoitus	17
4 Rahoitusasema ja sen muutokset	18
5 Kunnan kokonaistulot ja -menot	20
6 Kuntakonsernin toiminta ja talous	21
6.1 Yhdistelmä konsernitilinpäätökseen sisältyvistä yhteisöistä	21
6.2 Olennaiset konsernia koskevat tapahtumat	21
6.3 Arvio konsernin todennäköisestä tulevasta kehityksestä	21
6.4 Selonteko konsernivalvonnan järjestämisestä	22
6.5 Konsernitilinpäätös ja sen tunnusluvut	23
7 Tilikauden tuloksen käsittely ja talouden tasapainottamistoimenpiteet	27
7.1 Hallituksen esitys tilikauden tuloksen käsittelystä	27
7.2. Talouden tasapainottamistoimenpiteet	28
II TALOUSARVION TOTEUTUMINEN	30
8 Seurantaa koskeva sääntely ja tavoitteiden toteutuminen	30
9 Käyttötalouden toiminnallisten ja taloudellisten tavoitteiden toteutuminen	30
tehtäväalueittain	30
9.1 Yleishallinnon päävastuualue	30
9.1.1 Luottamushenkilöhallinto	30
9.1.2 Yleishallinto	33
9.1.3 Yhteistoimintapalvelut	34
9.1.4 Työllisyystyöt	35
9.1.5 Maksusuudet valtiolle	36
9.1.6 Sosiaali- ja terveystoimi	37
9.1.7 Elinkeinoelämän yleinen edistäminen	43
9.1.8 Maaseututoimen hallinto	46
9.2 Sivistystoimen päävastuualue	47
9.2.1 Sivistystoimen hallinnon tehtäväalue	47
9.2.2 Varhaiskasvatuksen (lasten päivähoidon) tehtäväalue	48
9.2.3 Perusopetuksen tehtäväalue	49
9.2.4 Keskiasteen koulutus	51
9.2.5 Muu Sivistystoimen tehtäväalue	52
9.3 Teknisen toimen päävastuualue	59

9.3.1 Teknisen lautakunnan hallinto	59
9.3.2 Kiinteistöt	60
9.3.3 Yksityistiet	60
9.3.4 Ympäristönsuojelu	61
9.3.5 Palo- ja pelastustoimi	62
9.3.6 Maankäytön suunnittelu	62
9.3.7 Liikenneväylät ja yleiset alueet	63
9.3.8 Jätehuolto	64
9.3.9 Vesi- ja viemärlaitos	64
9.4.0 Tekniset palvelut	65
9.4.1 Investoinnit	66
10 Käyttötalouden toteutuminen	68
10.1 Talousarvion tuloslaskelmaosan toteutuminen	68
10.2 Investointien toteutuminen	70
10.3 Rahoitusosan toteutuminen	72
III TILINPÄÄTÖSLASKELMAT	73
Tuloslaskelma	73
Rahoituslaskelma	74
Tase	75
Konsernilaskelmat	77
IV TILINPÄÄTÖKSEN LIITETIEDOT	81
Kunnan tilinpäätöksen laatimista koskevat liitetiedot	81
Konsernitilinpäätöksen laatimista koskevat liitetiedot	82
Tuloslaskelmaa koskevat liitetiedot	83
Suunnitelman mukaisten poistojen perusteet	84
Vakuuksia ja vastuusitoumuksia koskevat liitetiedot	92
Konsernitilinpäätöstä koskevat liitetiedot	93
Henkilöstöä ja tilintarkastajan palkkioita koskevat liitetiedot	95
V ERIYTETYT TILINPÄÄTÖKSET	96
Vesi- ja viemärlaitoksen tuloslaskelma	96
Vesi- ja viemärlaitoksen rahoituslaskelma	97
Vesi- ja viemärlaitoksen tase- ja tunnusluvut	98
ALLEKIRJOITUKSET	VIRHE. KIRJANMERKKIÄ EI OLE MÄÄRITETTY.
LUETTELO KÄYTETYISTÄ KIRJANPITOKIRJOISTA	101

Johdanto

Tilinpäätösasiakirjat

Tilinpäätöksen muodostavat tasekirja ja tilinpäätöstä varmentavat asiakirjat, jotka ovat tase-erittely ja liitetietojen erittelyt. Kunnan, joka tytäryhteisöineen muodostaa kuntakonsernin, tulee laatia ja sisällyttää tilinpäätökseensä konsernitilinpäätös. Tilinpäätöksen käsittelyssä laaditaan lisäksi tarkastusasiakirjat eli tilintarkastuskertomus ja arviointikertomus.

Tilinpäätös ja toimintakertomus

Tilinpäätöstä ja toimintakertomusta koskevat säännökset

Kuntalain 113 §:n mukaan kunnan tilikausi on kalenterivuosi. Kunnanhallituksen on laadittava tilikaudelta tilinpäätös tilikautta seuraavan vuoden maaliskuun loppuun mennessä ja annettava se tilintarkastajien tarkastettavaksi. Tilintarkastajien on tarkastettava tilinpäätös toukokuun loppuun mennessä. Kunnanhallituksen on saatettava tilinpäätös tilintarkastuksen jälkeen valtuuston käsiteltäväksi. Valtuuston on käsiteltävä tilinpäätös kesäkuun loppuun mennessä.

Tilinpäätökseen kuuluvat tase, tuloslaskelma, rahoituslaskelma ja niiden liitteenä olevat tiedot sekä talousarvion toteutumisvertailu ja toimintakertomus.

Tilinpäätöksen tulee antaa oikeat ja riittävät tiedot kunnan tuloksesta, taloudellisesta asemasta, rahoituksesta sekä toiminnasta. Tätä varten tarpeelliset lisätiedot on ilmoitettava liitetiedoissa.

Tilinpäätöksen allekirjoittavat kunnanhallituksen jäsenet sekä kunnanjohtaja.

Kuntalain 114 §:n mukaan kunnan, joka tytäryhteisöineen muodostaa kuntakonsernin, tulee laatia ja sisällyttää tilinpäätökseensä konsernitilinpäätös. Konsernitilinpäätös tulee laatia samalta päivältä kuin kunnan tilinpäätös.

Konsernitilinpäätös laaditaan konserniyhteisöjen taseiden ja tuloslaskelmien sekä niiden liitetietojen yhdistelmänä. Konsernitilinpäätökseen sisällytetään lisäksi konsernin rahoituslaskelma, jossa annetaan selvitys kuntakonsernin varojen hankinnasta ja niiden käytöstä tilikauden aikana.

Kuntayhtymän tilinpäätös yhdistellään jäsenkunnan konsernitilinpäätökseen. Kunnan, jolla ei ole tytäryhteisöjä, mutta joka on jäsen kuntayhtymässä tai liikelaitoskuntayhtymässä, tulee sisällyttää tilinpäätökseensä konsernitilinpäätöstä vastaavat tiedot.

Kirjanpitolain mukaan tilinpäätökseen kuuluvien asiakirjojen on oltava selkeitä ja tilinpäätöksen on muodostettava yhtenäinen kokonaisuus. Kirjanpitolain 3 luvun 3 §:n mukaan tilinpäätöstä laadittaessa ja tilinavausta tehtäessä on noudatettava seuraavia periaatteita:

1. oletus kirjanpitovelvollisen toiminnan jatkuvuudesta;
2. johdonmukaisuus laatimisperiaatteiden ja –menetelmien soveltamisesta tilikaudesta toiseen;
3. huomion kiinnittäminen liiketapahtumien tosiasialliseen sisältöön eikä yksinomaan niiden oikeudelliseen muotoon (sisältöpainotteisuus);
4. tilikauden tuloksesta riippumaton varovaisuus
5. tilinavauksen perustuminen edellisen tilikauden päättäneeseen taseeseen;
6. tilikaudelle kuuluvien tuottojen ja kulujen huomioonottaminen riippumatta niihin perustuvien maksujen suorituspäivästä;
7. sekä kunkin hyödykkeen ja muun tase-eriin merkittävän erän erillisarvostus.

Kuntalain 115 §:n mukaan toimintakertomuksessa on esitettävä selvitys valtuuston asettamien toiminnan ja talouden tavoitteiden toteutumisesta kunnassa ja kuntakonsernissa. Toimintakertomuksessa on myös annettava tietoja sellaisista kunnan ja kuntakonsernin talouteen liittyvistä olennaisista asioista, jotka eivät käy ilmi kunnan tai kuntakonsernin taseesta, tuloslaskelmasta tai rahoituslaskelmasta. Tällaisia asioita ovat ainakin arvio todennäköisestä tulevasta kehityksestä sekä tiedot sisäisen valvonnan ja riskienhallinnan järjestämisestä ja keskeisistä johtopäätöksistä.

Jos kunnan taseessa on kattamatonta alijäämää, toimintakertomuksessa on esitettävä selvitys talouden tasapainotuksen toteutumisesta tilikaudella sekä voimassa olevan taloussuunnitelman riittävydestä talouden tasapainottamiseksi.

Kunnanhallituksen on toimintakertomuksessa tehtävä esitys tilikauden tuloksen käsittelystä.

I Toimintakertomus

1 Olennaiset tapahtumat toiminnassa

1.1 Kunnanjohtajan katsaus vuodelta 2016

Vuoden 2016 tilinpäätös oli parempi kuin mitä talousarvio osoitti, sillä vuodelle 2016 oli budjetoitu lisätalousarvio mukaan luettuna noin 1.196.430 euron alijäämä. Vuosikate muodostui noin 522.157 euroa positiiviseksi (262,50 € / asukas). Valtakunnallisesti vuosikate oli negatiivinen 18 kunnassa. Investointivarausta käyttämällä vuoden 2016 alijäämäksi muodostui 229.630 euroa. Taseeseen muodostui tämän jälkeen yhteensä edelliset alijäämät huomioiden noin 1.070.130 euroa alijäämää. Kunnan asukaskohtainen alijäämä on noin 538 €.

Kihniön kunta hoiti sosiaali- ja terveydenhuoltonsa itse 30.4.2015 saakka. 1.5.2015 alkaen toimiala on hoidettu yhteistoiminta-alueen kautta, jossa vastuukuntana on Parkanon kaupunki ja palveluntuottajana on Pihlajalinnan Terveys Oy:n ja Parkanon kaupungin omistama yhteisyrittäjä Kolmostien Terveys Oy. Edellisestä johtuen joidenkin %- osuuksien vaihteluväli on todella suuri ja eivät anna suoraa vertailupohjaa edellisiin vuosiin. Kustannukset soten: osalta siirtyivät 1.5.2015 alkaen palvelunostoihin ja vuoden 2016 osalta sosiaali- ja terveysmenot on kirjattu kunnanhallituksen alle ostopalveluihin.

Käyttötalousmenojen kehitys oli noin 6,5 % pienempi vuoteen 2015 nähden (edell vuonna 7,9 % pienempi vuoteen 2014 nähden). Mainittakoon, että kuntien keskimääräinen toimintamenojen kasvu valtakunnallisesti oli noin 1,3 %. Toivottavaa olisi, että kriisitietoisuus hallintokunnissa säilyy edelleen. Henkilöstökulujen lasku oli noin 30,7 % (selittävänä tekijänä sote yt- alue 1.5.2015 alkaen)

Verotulot pienenevät noin 1,5 %. Verotulot pienenevät euromääräisenä edelliseen vuoteen verrattuna 93.219 euroa. Valtionosuudet kasvoivat noin 608.000 euroa eli n. 10 %. Suurimpana yksittäisenä selittäjänä valtionosuuksien roimassa kasvussa on maahanmuuttajille annettu valmistava opetus. Toivoa sopii, että verotulojen negatiivinen kehitys olisi takana, sillä kiinteät kulut pysyvät ja nousevat takuuvarmasti myös jatkossa. Suurin kysymys on, miten niitä pystyttäisiin merkittävästi hillitsemään.

Vuonna 2016 tehtiin nettoinvestointeja noin 193.600 euron edestä. Merkittävistä investoinneista pidettiin väli vuosi vuonna 2016. Pienemmistä investoinneista mainittakoon mm. siirtoviemäriin lopputulasku 64.532 euroa, liikuntasalin lattian uusiminen 27.544 euroa ja Kankarinjärven kunnostushanke 25.000 euroa sekä terveys- ja palvelukeskuksen tavarahissin rakentaminen 22.668 euroa.

Vuonna 2016 lainakantaa vähennettiin 635.707 euroa. Lisälaina ei vuonna 2016 nostettu, kokonaisvelkamäärän ollessa 7.944.193 euroa eli asukasta kohden noin 3.994. Kunnissa keskimääräinen lainakanta (ennakkotieto) vuonna 2016 oli noin 3.000 euroa asukasta kohti.

Sosiaali- ja terveystoimissa merkittävin tapahtuma vuoden kuluessa oli kevät talvella alkanut 30 asukaspaikan tehostetun palveluasumisen yksikön rakentaminen. Rakennus on ARA- rahoitteinen. Kunta toimii rakennuksen vuokraajana ja kiinteistön omistaa Arttu Asunnot Oy. Kihniön kunta väli vuokraa tilat edelleen asukkaille. Tehostetun palveluasunnon on määrä valmistua 1.4.2017. Palveluasuntola on merkittävä kehitysaskel Kihniön vanhuspalveluihin ja vahvistaa kuvaa siitä, että Kihniössä palvellaan ”vauvasta vaariin” periaatteella. Rakennuksen välittömään läheisyyteen on tarkoitus rakentaa virikkeellistä toimintaa myös muillekin ikäihmisille kuin palveluasunnon asukkaille.

Huomion arvoista on myös, että tehostetun palveluasumisen yksikkö tuo alueelle myös lisää työpaikkoja.

Teknisessä toimessa toiminta oli tuttuun tapaan kustannustehokasta ja toimivaa. Suurempia toiminnallisia muutoksia ei tapahtunut.

Talous- ja hallintotoimessa merkittävin toiminnallinen muutos oli touko- kesäkuun vaihteessa toimistosihteerin vaihtuminen. Päivi Shemeikka tuli eläköityneen Tuula Kajuutin tilalle.

Talous- ja hallintojohtajan virka perustettiin ja valinta tehtiin syksyllä 2016.

Sivistystoimessa merkittävin toiminnallinen muutos oli syyskuussa toteutunut päivähoitomuutos. Ryhmäperhepäivähoidosta siirryttiin päiväkotimalliin. Uudistuksen myötä palkattiin kaksi lastentarhanopettajaa, joista Tanja Kuusisto valittiin päiväkodin johtajaksi. Syyslukukauden alussa Kihniössä aloitti erityislasten luokka, johon palkattiin uusi erityisopettaja. Tehty muutos oli kustannusneutraali ja paransi huomattavasti oppilaiden tarpeiden huomioon ottamista. Marraskuussa 2015 aloitettu peruskouluikäisille turvapaikanhakijoille suunnattua perusopetukseen valmistavaa opetusta jatkettiin vuonna 2016. Tarve nousi esille, koska sote- palveluntuottaja Pihlajalinnan Terveys Oy osti Sastamalan koulutuskuntayhtymältä entisen ns. kotikoulun kiinteistön ja perusti siihen loppuvuodesta 2015 turvapaikanhakijoiden vastaanottokeskuksen.

Lähi vuosina Kihniön kunnan haasteena ovat mittavat investointipaineet: mm. useiden rivitalojen korjaustyöt, terveyskeskuksen saneerauksen jatkaminen, haja-asutusalueen jätevesirakentaminen sekä myös puhtaan veden putkistot tulisi suurelta osin uusia. Edellä mainituista raskaista taloudellisista panostuksista johtuen kustannusten kasvun hillintään joudutaan paneutumaan jatkossakin. Kunnan liikkumavara säästöjen hakemiseen alkaa olla jo todella pieni, koska toimintaa on sopeutettu jatkuvasti. Mainittakoon, että kunnan sote- ratkaisun myötä tulevien vuosien sote- kustannusten nousu tulee olemaan kohtuulliset noin 2 % luokkaa, ainakin siihen saakka, kunnes valtakunnallinen maakuntavetoinen sote- uudistus saadaan maaliin. **Mikäli kunnan taloutta halutaan tosiasiallisesti kohentaa ja alijäämää pienentää tulisi neuvotella Parkanon kaupungin ja Kolmostien terveyden kanssa sosiaali- ja terveystoimen palvelutason alentamisesta. Sopeutustarve on noin miljoona euroa.**

Myös palveluiden ulkoistamisen / osa ulkoistamisen mahdollisuus kustannusvaikutuksineen olisi tutkittava ennen henkilökunnan lisäämistä. Niin sanottua toivomuskaivoa ei ole, vaan joudumme itse vastaamaan itsenäisenä kuntana koituneista kustannuksista ja otetusta velasta.

Valtakunnallinen sote- ja maakuntaudistus 18 itsehallintoalueineen on valmistelussa usealla toimialalla. Lain on kokonaisuudessaan määrä astua voimaan 1.1.2019 koko maassa. Uudistus etenee vaihtelevasti eri maakunnissa. Valmistelun vaikeus kulminoituu siihen, että tulevilla itsehallintoalueilla ei ole oikein varmuutta siitä miten uudistusta viedään eteenpäin, koska valtio on antanut vain väljät raamit. Epävarmuutta aiheuttaa se, että miten välttää ns. turhan työn tekeminen ja kelpaako esitetty malli lopulta valtiolle. Maakunnilla / itsehallintoalueilla on hyvinkin erilaisia toimintamalleja asioiden järjestämisestä. Voihan olla niinkin, että tähän juuri valtio pyrkii ja uudistusta jatkajalostetaan tulevaisuudessa sääntelyn kautta ns. parhailla käytänteillä.

Oikeastaan voisi vielä kysyä, että miten palvelut turvataan koko maassa tasapuolisesti, mikäli lähes kaikilla kustannukset lisääntyvät huomattavasti. Onko kuitenkin tarkoitus hakea säästöjä keskittämällä palveluita ts. lakkauttamalla palveluita siellä, missä väkeä on vähemmän.?

Hallituksen kuntapolitiikan tavoitteena on turvata laadukkaat ja yhdenvertaiset kunnalliset palvelut asiakaslähtöisesti koko maassa, luoda edellytykset kuntien taloutta vahvistavalle kehittämistoimin-

nalle ja yhdyskuntarakenteen eheyttämiselle sekä vahvistaa kunnallista itsehallintoa ja paikallista demokratiaa. Vuoden 2016 osalta kuntauudistus eli hiljaiseloaan ja päähuomio keskittyi sote- ja maakuntauudistukseen. ”Sote- ja maakuntauudistus on tavallaan jo ottanut kuntauudistuksen paikan” ja ko. uudistuksella aiotaan ikään kuin ratkaista molemmat asiat.

Kuntauudistuksesta ja sen lainsäädännöstä ei ole kuitenkaan luovuttu. Voimassa oleva lainsäädäntö sisältää yhä kuntaliitosselvityspakon. Kuntauudistus on koko maan laajuinen ja sen tavoitteena on vahvoihin peruskuntiin pohjautuva elinvoimainen kuntarakenne. Seutukunnallisesti voidaan todeta vuoden 2016 osalta, että mitään liikehdintää lakimääräisten selvitysten osalta ei tapahtunut.

Kaikki kunnan työntekijät ovat ansainneet suuren kiitoksen vuodesta 2016.

Vuodesta 2016 kiitos kuuluu myös paikallisille yrityksille ja yhdistyksille sekä kunnan luottamushenkilöille. Yhteistyötä ja vastuullista todellisiin faktoihin perustuvaa päätöksentekoa tulemme tarvitsemaan myös jatkossa.

Kihniössä 17. maaliskuuta 2017.

Petri Liukku, kunnanjohtaja

1.2 Kunnan hallinto ja siinä tapahtuneet muutokset

Johtavat viranhaltijat

Kunnanjohtaja Petri Liukku (virkavapaus 24.8.–31.12.2016)

Hallinto- ja talousosasto

Hallintojohtaja Markku Yli-Salomäki, kunnanjohtajan sijainen 24.8.–31.12.2016

Sivistysosasto

Sivistystoimenjohtaja Matti Sillanpää

Tekninen osasto

Tekninen johtaja Satu Alajärvi

Hallintojohtaja Markku Yli-Salomäki irtisanoutui hallintojohtajan virasta. Ero myönnettiin siten, että viimeinen viranhoidtopäivä on helmikuussa 2017 (Khall 5.9.16 § 91)

Kunnanhallitus perusti uuden talous- ja hallintojohtajan viran 4.10.2016 alkaen (Khall 3.10.16 § 101), virka julistettiin avoimeksi. Talous- ja hallintojohtajaksi valittiin hallintotieteiden maisteri Kristiina Mäkelä Kihniöstä. (Khall 14.11.16 § 124)

Muu luottamushenkilöhallinto / toimielimet 2016

Varsinaiset jäsenet

Varajäsenet

Keskusvaalilautakunta

Jari Alkkio, pj
Matti Sillanpää, vpj
Päivi Heinilä
Raimo Kalliomäki
Marja-Leena Aho

1. Hannu Tiainen
2. Erkki Ojala
3. Toni Aho
4. Ritva Hietala
5. Pirjo Aho
6. Päivi Yli-Knuuttila
7. Kalle Soininen

Käräjäoikeuden lautamiehet

Salme Marttila
Kristiina Mäkelä

Kiinteistötoimitusten uskotut miehet

Jarkko Peltomäki
Paavo Kohtala
Pirjo Aho
Tapani Risku
Tiina Jokioja
Sini Hautamäki

Poliisin neuvottelukunta

Heikki Mäkinen

Juha Luomalahti

Sivistyslautakunta

Anneli Inkinen, pj
 Annika Oksanen, vpj
 Tero Pystykoski
 Janiina Jokioja (30.11.16 saakka)
 Anne Perälä (1.12.16 alkaen)
 Arto Vehkapuru
 Jarkko Peltomäki
 Tiina Jokioja
 Jaana Rahkola
 Jari Koskinen

Katri Toivonen
 Jesse Koivukoski
 Kristiina Mäkelä
 Satu Keihonen

 Mika Shemeikka
 Annika Mattila
 Sini-Maarit Koivisto
 Heikki Mäkinen
 Erkki Ojala

Tekninen lautakunta

Petteri Wiinamäki, pj
 Satu Hoffren, vpj
 Irja Keskinen
 Janne Rintamäki
 Ossi Annala
 Jaana Vierikko
 Mailis Risku
 Severi Ala-Katara
 Sini Hautamäki

Hannu Koivistoinen
 Päivi Heinilä
 Kosti Kuusisto
 Toni Aho
 Annika Oksanen
 Jussi Vierikko
 Kari Kokko
 Jyri Lehtinen
 Päivi Yli-Knuuttila

Tarkastuslautakunta

Jouko Yli-Knuuttila, pj
 Tiina Jokioja, vpj
 Taija Annala
 Kristiina Mäkelä
 Teemu Ojala

Susanna Yli-Lankoski
 Minna Yli-Kujala
 Juhani Annala
 Mailis Risku
 Jussi Vierikko

Kihniön ja Parkanon yhteisen perusturvalautakunnan Kihniön edustajat:

Pilvi Kärkelä vpj
 Heikki Mäkinen
 Harri Yli-Hietanen

Kuntayhtymien valtuustot

Pirkanmaan sairaanhoitopiiri:
 Pilvi Kärkelä
 Martti Leppälä

Leila Pusa
 Kristiina Mäkelä

Satakunnan koulutuskuntayhtymä:
 Matti Sillanpää

Mervi Alkkiomäki

SASKY Koulutuskuntayhtymä (ent. LPKKY):

Hannu Koivistoinen

Helena Aittoniemi

Ossi Annala

Kristiina Mäkelä

Pirkanmaan liiton edustajainkokous

Tapani Törmä

Minna Yli-Kujala

Kunnanhallituksen alaisuudessa toimii yhdistetty vammais- ja vanhusneuvosto.

1.3 Yleinen ja oman alueen taloudellinen kehitys

Kihniön kunta on perustettu vuonna 1920. Kunnan kokonaispinta-ala on 390,50 km², josta maata on 357,11 km² ja vettä 33,39 km². Vesistöjen rantaviivan pituus on noin 174 km.

Kihniön kunta rajoittuu Parkanon, Virtain, Ylöjärven, Seinäjoen ja Kurikan kaupunkeihin. Liikenteellisesti Kihniö sijaitsee valtatie 23:n (Järvi-Suomen tie) varrella ja valtatie nro 3 kulkee 13 km:n päässä Kihniön keskustasta. Kihniön kautta kulkee myös Tampere - Seinäjoki rata, jonka lähin asema on Parkano. Etäisyydet suurimpiin kaupunkeihin ovat:

Helsinki	280 km	Turku	230 km
Seinäjoki	80 km	Pori	115 km
Jyväskylä	145 km	Tampere	115 km

Hallinnollinen asema

Kihniön kunta kuuluu Pirkanmaan elinkeino-, liikenne- ja ympäristökeskuksen alueeseen (ely). Muita valtionhallinnon alueita, joihin kunta kuului, ovat mm. Länsi- ja Sisä-Suomen aluehallintovirasto (avi), Pirkanmaan käräjäoikeus, Tampereen maistraatti, Sisä-Suomen veroviraston Pirkanmaan verotoimisto, Tampereen vakuutuspiiri (Kela). Lisäksi Kihniön kunta kuuluu Pirkanmaan liittoon (Luoteis-Pirkanmaan seutukunta) ja Pirkanmaan sairaanhoitopiiriin.

Väestö

Asukasluku vuodenvaihteessa 2016/2017 oli 1.989, jossa oli vähennystä edelliseen vuoteen verrattuna 53 henkeä. Kunnan asukastiheys on 5,7 asukasta / maakm². Väestöstä miehiä oli 1.016 ja naisia 973 henkeä.

Asukasluvun kehitys on ollut seuraava (vuoden alun tilanne):

Vuosi	Asukasta	Vuosi	Asukasta
1960	4.177	2011	2.257
1970	3.405	2012	2.229
1980	2.898	2013	2.141
1990	2.766	2014	2.107
2000	2.455	2015	2.081
2005	2.368	2016	2.042
2010	2.257	2017	1.989

Tilastokeskuksen vuoden 2015 väestöennusteiden mukaan Kihniössä on asukkaita

Vuosi	Asukasta
2015	2.038
2020	1.891
2025	1.777
2030	1.688
2035	1.611
2040	1.546

Väestön ikärakenteen kehitys vuoden lopun tilanteen mukaan:

Ikäryhmät	1995	2000	2005	2010	2013	2015
0-14 -vuotiaat	18,7	16,0	14,7	13,0	13,5	13,9
15-64 -vuotiaat	62,0	63,4	62,7	62,5	59,5	57,8
65 -	19,0	20,6	22,6	24,4	27,0	28,3
yht. väkiluku	2.626	2.433	2.353	2.226	2.111	2.038

Elinkeinot

Työvoima elinkeinojen mukaan jakautuu seuraavasti:

	2000	2005	2010	2012	2014
Maa- ja metsätalous	10,3	9,3	12,9	14,4	12,9
Jalostus	40,8	39,5	32,9	32,8	34,4
Palvelut	45,0	48,1	52,2	51,1	50,1
Tuntematon	3,9	3,1	2,0	1,7	2,6
Yhteensä	100,0	100,0	100,0	100,0	100,0

Työllinen työvoima

	2005	%	2010	%	2013	%	2014	%	2016	%
Työllinen työvoima yht.	870	86,0	848	88,9	809	87,7	779	86,9	796	88,8
Työttömät	142	14,0	106	11,1	113	12,3	117	13,1	127	14,2
Työvoima yhteensä	1012	100,0	954	100,0	922	100,0	896	100,0	896	100,0

Työpaikkojen määrä oli 739 / 2013, 730/2014

Kunnan alueen suurimmat työnantajat ja näiden työntekijämäärät vuoden 2016 lopussa:

Kihniön kunta	69
Pihlajalinna	97
Kankarin Kaluste Oy	58
Riikonen Group Oy (Kihniö)	40
Nerkoon Höyläämö Oy	38

Lisäksi useita kymmenen molemmin puolin työllistäviä yrityksiä.

Koko yrityskanta 160 kappaletta. Uusia yrityksiä perustettiin 6 vuonna 2016.

Työttömyysasteen kehitys viimeisten vuosien aikana on ollut seuraava:

Vuosi	Työttömyys %	Koko maa %
1990	8,6	3,2
1995	23,6	15,4
2000	14,8	9,7
2005	13,3	8,4
2010	10,4	8,4
2011	9,0	9,7
2012	9,0	7,7
2013	12,3	8,2
2014	12,7	8,7
2015	12,5	9,4
2016	14,5	9,3

Lähde: tilastokeskus, Elykeskus

Asuminen

Vuoden aikana valmistui uusia omakotitaloja 1 kpl, käyttötarkoituksen muutos vakituiseksi asunnoksi 2 kpl ja kesäasuntoja valmistui 4 kpl.

Valtion lainoittamissa vuokrataloissa oli kunnan alueella 31.12.2015 yhteensä 152 asuntoa. Näistä Kihniön Vanhustentaloyhdistyksen omistuksessa on 41 asuntoa, Asunto Oy Kihunan omistuksessa 8 asuntoa ja Kiinteistö Oy Kihniön Suutarinpihan ja Asunto Oy Ohtolanpään omistuksessa 11 asuntoa. Loput ovat kunnan suoraan omistamia.

Vuoden 2016 lopussa Kihniön kunnan alueella oli noin 900 loma-asuntoa. Ulkopaikkakuntalaisten omistamia loma-asunnoista on reilut 600. Kesäasukkaiden osuus vakituisesti asuvista oli noin 47 % vuoden 2000 väestölaskentatietojen mukaan.

1.4 Kihniön kunnan henkilöstö

Henkilöstön lukumäärä (vakinaiset + määräaikaiset) yhteensä (31.12.16)

69

Henkilöstökulut yhteensä

3.007.187,94

	Työntekijöitä	Vakinaiset	Määräaik.	Kokoaik.	Osa-aik.	Miehiä	Naisia
Yleishallinto	6	6	0	5	1	3	3
Sivistystoimi	53	39	14	39	14	8	45
Tekninen toimi	10	9	1	5	5	6	4
Kunta yhteensä	69	54	15	49	20	17	52

Opettajien määrä koko henkilöstöstä	22	16	6	20	2	7	15
-------------------------------------	----	----	---	----	---	---	----

Henkilöstön ikäjakauma

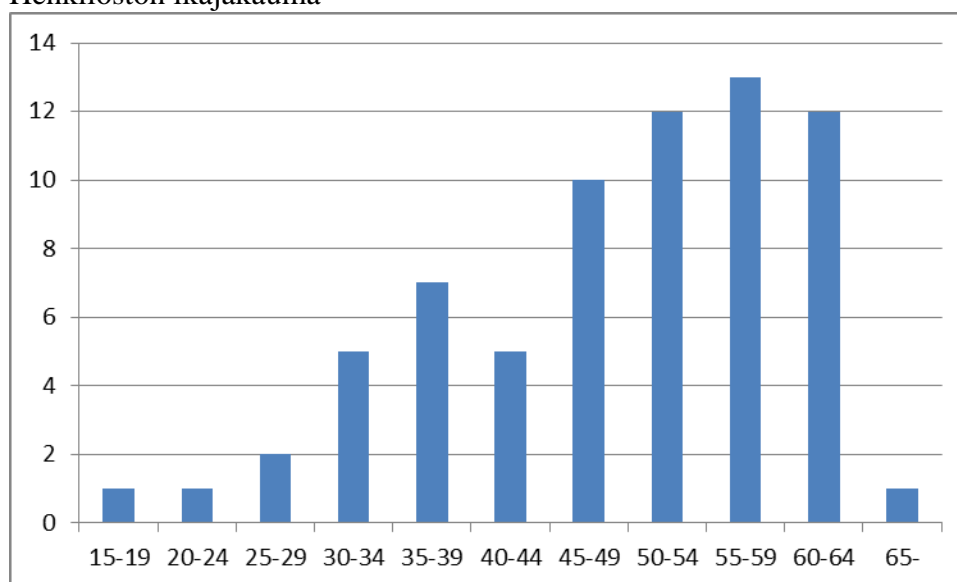

Henkilöstön keskiarvoikä 49 v 6 kk 24 pv

1.5 Arvio merkittävimmistä riskeistä ja epävarmuustekijöistä

Merkittävin riski on taloudellisen tilanteen heikkeneminen ja sen vaikutukset kunnan talouteen. Palvelutoiminnan sujuvuuteen kohdistuu henkilöstöön liittyviä riskejä. Vähäisestä henkilöstömäärästä johtuen riskinä on mm. riippuvuus kriittisten osaamisalueiden avainhenkilöistä. Myös palveluiden riippuvuus tietotekniikasta, tietoturvasuoritusriskit ja alttius mahdollisille toimintahäiriöille kasvavat.

Huomattavana riskinä ja epävarmuustekijänä voidaan pitää sitä, että Kihniön kunta velkaantuu jatkuvasti lisää. Velanhoito muodostaa vaikeita ongelmia tulevaisuudessa. Hallintokunnat ovat etsineet säästökohteita ja/tai muutoksia oman hallintokuntansa tehtäväalueilta. Saatu säästö on ollut

kuitenkin vähäinen verrattuna kasvaviin menoihin. Alijäämän kattamista on selvitetty vuoden 2015-2016 aikana.

Väestökehitys asettaa suuren haasteen kunnan kehittymisele, kehittämiselle ja palvelujen turvaamiselle. Asukasluku on koko 2010 –luvun ollut vuosittain aleneva.

Teknisessä toimessa kiinnitetty entistä suurempaa huomiota urakoitsijoiden, materiaalitoimittajien sekä muiden yhteistyökumppaneiden tilaajavastuulain mukaisiin selvityksiin. Selvityksiä on pyydetty isompien hankintojen yhteydessä sekä tarkastettu erikseen laskujen maksun yhteydessä. Tilaa-
javastuuselvityksiä ei ole pyydetty/tarkistettu yhteystyötahoilta, joiden toimintaa tai sopimussuhdetta voidaan pitää vakiintuneena. Näiden toimien johdosta pyritään pienentämään kunnalle mahdollisesti aiheutuvaa taloudellista riskiä.

Osa viemäriverkostosta on käyttöikänsä loppupuolella. Verkoston kuntotarkkailuun on kiinnitettävä jatkossa erityistä huomiota.

Sivistystoimen hallinnossa suurimpana riskinä on asioiden keskittyminen yhdelle viranhaltijalle. Tulevaisuudessa pitäisi kehittää jonkinlainen varahenkilöjärjestelmä. Muualla sivistystoimessa riskejä ovat turvallisuus ja työntekijöiden jaksaminen vaatimusten kiristyessä sekä määrärahojen vähentyessä. Perusopetuksessa riskinä on erityisesti erityisopetuksen tarpeen lisääntyminen tulevina vuosina integroitien ja inklusion myötä.

Vuonna 2016 laadittiin kuntalain mukainen kuntastrategia, jossa esitettiin tavoitteet koskien Kihniön kunnan toimintoja ja taloutta. Seuraavat vuodet ovat ratkaiseva kunnan tulevaisuuden kannalta.

1.6 Ympäristötekijät

Kunnan ympäristösuojelumääräykset ja ympäristönsuojelun valvontasuunnitelma valmistuivat vuonna 2015. Määräysten tarkoituksena on paikalliset olosuhteet huomioiden ehkäistä ympäristön pilaantumista sekä poistaa ja vähentää pilaantumisesta aiheutuvia haittoja, siten kun ympäristönsuojelulaissa on säädetty.

Kihniöllä keskeiset ympäristön pilaantumisriskit liittyvät mm. maa-ainesten ottoon, tieliikenteen ja maatalouden aiheuttamiin vaaroihin. Teollisuus kunnassa on pienimuotoista, ympäristösuojelulain määrittämiä direktiivilaitoksia alueella ei ole, mutta huoltamot, autokorjaamot ja yksityisten henkilöiden kiinteistöillä sijaitsevat öljysäiliöt muodostavat oman riskiluokkansa. Viemärit ja jäteveden imeytys maahan saattaa aiheuttaa niin kemiallisen, kuin biologisen pilaantumisen riskin. Kihniön maaperä on valtaosaltaan hyvin vettä läpäisevää, (hiekkaa ja soraa tai vaihtoehtoisesti turvesoita) eli vaara maaperä- ja pohjaveden pilaantumisesta on olemassa.

Ympäristölupamääräyksissä pyritään antamaan tarvittavat määräykset pilaantumisen ehkäisemiseksi ja suunnitelmallisella valvonnalla seuraamaan määräysten ja mahdollisten lupaehtojen noudattamista. Toimialueen valvontakohteet koostuvat pääasiassa eläinsuojien, maa- ja kiviaineksen oton sekä jätteiden käsittelyn valvonnasta.

2 Selonteko kunnan sisäisen valvonnan järjestämisestä

Kihniön kunnanvaltuusto hyväksyi 15.12.2014 sisäisen valvonnan ja riskienhallinnan perusteet. Sisäisen valvonnan ja riskienhallinnan tavoitteena on varmistaa, että Kihniön kunnalle ja kuntakon-

sernille asetetut tavoitteet saavutetaan ja että toiminta on tuloksellista ja tehokasta. Tätä seurataan talousarviovuoden aikana tytäryhtiöiden selonteossa merkittävistä riskeistä ja sisäisen valvonnan ja riskienhallinnan järjestämisestä sekä toimenpiteistä havaittujen puutteiden korjaamiseksi. Selontekojen tulee perustua dokumentoituun aineistoon. Kunnanhallitus antaa ohjeet selontekojen laatimiseen.

Hallitus- ja lautakuntatyöskentelyä ohjaavat johtosäännöt ja päätökset tehdään esittelyyn pohjautuen. Toimielinten päätökset ovat nähtävillä kunnan internet – sivuilla ja kunnanvirastossa toimielimittäin määriteltynä aikana. Säännöllinen kunnanjohtajan ja osastopäälliköiden johtoryhmätyöskentely edesauttaa sisäistä valvontaa. Tehtävät, vastuut ja velvollisuudet on määritelty johtosäännöissä ja tehtäväkuvauksissa. Tilivelvollisia ovat toimielinten lisäksi johtavat viranhaltijat.

Taloudellisia riskejä valvotaan mm. tarkastelemalla talousarvion toteutumaa eri osastojen osavuositarkastuksien kautta sekä kunnanhallitukselle ja lautakunnille esitettävillä toteutumatiiedoilla. Osastojen riskienhallinnasta vastaavat osastopäälliköt.

Vakuutuksilla varaudutaan vahinkoriskeihin. Vakuutuksia tarkastellaan säännöllisesti, viimeksi vuonna 2015 yhdessä vakuutusyhtiön edustajan / vakuutusmeklarin kanssa. Rahavarojen tarkastusta suoritetaan pistokokein ja niistä laaditaan tarkastuskertomukset. Kunnanjohtaja, osastopäälliköt ja taloushallinto suorittavat jatkuvasti sisäistä tarkkailua ja tarvittaessa puututaan toimintaan ja ohjeistetaan eri toimijoita.

Kihniön kunnan sisäinen valvonta on järjestetty lain, säädösten ja kunnan hyväksymien johtosääntöjen hallintosäännön sekä kunnanvaltuuston hyväksymän sisäisen valvonnan ohjeiden mukaisesti.

3 Tilikauden tuloksen muodostuminen ja toiminnan rahoitus

3.1 Tilikauden tuloksen muodostuminen

(1.5.2015 asti Sosiaali- ja terveystoimi omana toimintana)

Tuloslaskelma ja sen tunnusluvut

	2016	2015
	1 000 €	1 000 €
Toimintatuotot	1 051	1 602
Toimintakulut	-13 263	-13 953
Toimintakate	-12 212	-12 351
Verotulot	6 103	6 196
Valtionosuudet	6 711	6 103
Rahoitustuotot ja -kulut		
Korkotuotot	1	4
Muut rahoitustuotot	40	47
Korkokulut	-121	-122
Vuosikate	522	-123
Poistot ja arvonalentumiset	-835	-807
Satunnaiset kulut	-22	
Tilikauden tulos	-335	-930
Tilinpäätössiirrot	105	109
Tilikauden ylijäämä (alijäämä)	-230	-821

TULOSLASKELMAN TUNNUSLUVUT

Toimintatuotot/Toimintakulut, %	7,9	11,5
Vuosikate/Poistot, %	63	-15
Vuosikate, euroa/asukas	262	-60
Asukasmäärä	1989	2038

Toimintakate on toimintatuottojen ja -kulujen erotus, joka osoittaa verorahoituksen osuuden toiminnan kuluista.

Vuosikate osoittaa tulorahoituksen, joka jää käytettäväksi investointeihin, sijoituksiin ja lainan lyhennyksiin.

Tilikauden tulos on tulojen ja menojen erotus, joka lisää tai vähentää kunnan omaa pääomaa. Tilikauden tuloksen jälkeen esitettävät erät ovat tuloksenkäsittelyeriä.

Toimintatuotot/Toimintakulut, % -tunnusluku osoittaa paljonko toiminnan kuluista saadaan katettua muilla kuin verotuloilla ja valtionosuuksilla.

Vuosikate/Poistot, %. Kun luvun arvo on 100, oletetaan kunnan tulorahoituksen olevan riittävä.

3.2 Toiminnan rahoitus

Rahoituslaskelma ja sen tunnusluvut

	2016	2015
	1 000 €	1 000€
Toiminnan rahavirta		
Vuosikate	522	-123
Satunnaiset erät	-23	
Tulorahoituksen korjauserät	-5	16
Investointien rahavirta		
Investointimenot	-202	-625
Rahoitusosuudet investointeihin	8	
Pysyvien vastaavien hyödykkeiden luovutustulot	127	68
Toiminnan ja investointien rahavirta	427	-664
Rahoituksen rahavirta		
Antolainauksen muutokset		
Antolainasaamisten lisäykset	-91	-8
Antolainasaamisten vähennykset	31	9
Lainakannan muutokset		
Pitkäaikaisten lainojen lisäys		2 800
Pitkäaikaisten lainojen vähennys	-636	-615
Muut maksuvalmiuden muutokset	-210	-1 168
Rahoituksen rahavirta	-906	1 018
Rahavarojen muutos	-479	354
Rahavarat 31.12.	956	1 435
Rahavarat 1.1.	1 435	1 081

RAHOITUSLASKELMAN TUNNUSLUVUT

Toiminnan ja investointien rahavirran kertymä		
5 vuodelta , €	-5483	-6929
Investointien tulorahoitus, %	269,1	-19,7
Lainanhoitokate	0,8	0
Kassan riittävyys, pv	24	34
Asukasmäärä	1989	2038

Investointien tulorahoitus -tunnusluku kertoo kuinka paljon investointien omahankintamenosta on rahoitettu tulorahoituksella.

Lainanhoitokate kertoo kunnan tulorahoituksen riittävyyden vieraan pääoman korkojen ja lyhennysten maksuun. Yli 2 = hyvä. 1-2 = tyydyttävä. Alle 1 = heikko.

4 Rahoitusasema ja sen muutokset

Tase ja sen tunnusluvut

VASTAAVAA	2016 1 000 €	2015 1 000 €	VASTATTAVAA	2016 1 000 €	2015 1 000 €
A PYSYVÄT VASTAAVAT	13 565	14 267	A OMA PÄÄOMA	5 966	6 196
Aineettomat hyödykkeet	103	160	Peruspääoma	7 037	7 037
Aineettomat oikeudet	63	150	Edell. tilikausien yli-/alijäämä	-841	-20
Muut pitkävaikutteiset menot	40	10	Tilikauden yli-/alijäämä	-230	-821
Aineelliset hyödykkeet	11 048	11 754	B POISTOERO JA VAPAA- EHTOISET VARAUKSET	555	661
Maa- ja vesialueet	1 092	1 213	Poistoero	555	661
Rakennukset	7 503	7 811	D TOIMEKSIANTOJEN PÄÄ- OMAT	233	228
Kiinteät rakenteet ja laitteet	2 233	2 377	Lahjoitusrahastojen pääomat	233	228
Koneet ja kalusto	199	330	E VIERAS PÄÄOMA	8 799	9 385
Ennakkomaksut ja keskener. hank.	21	23	I Pitkäaikainen	7 474	8 004
Sijoitukset	2 414	2 353	Lainat rah.- ja vak.laitoksilta	7 266	7 799
Osakkeet ja osuudet	2 211	2 211	Lainat julkisyhteisöiltä	124	143
Muut lainasaamiset	172	142	Liittymismaksut ja muut velat	84	62
Muut saamiset	31		II Lyhytaikainen	1 325	1 381
B TOIMEKSIANTOJEN VARAT	247	118	Lainat rah.- ja vak.laitoksilta	533	565
Lahjoitusrahastojen varat	231	109	Lainat julkisyhteisöiltä	21	74
Muut toimeksiantojen varat	16	9	Saadut ennakot	5	4
C VAIHTUVAT VASTAAVAT	1 741	2 085	Ostovelat	339	281
Saamiset	785	650	Liittymismaksut ja muut velat	56	88
Pitkäaikaiset saamiset	168	199	Siirtovelat	371	369
Muut saamiset	168	199	VASTATTAVAA YHTEENSÄ	<u>15 553</u>	<u>16 470</u>
Lyhytaikaiset saamiset	617	451			
Myyntisaamiset	213	241			
Muut saamiset	89	56			
Siirtosaamiset	315	154			
Rahat ja pankkisaamiset	956	1 435			
VASTAAVAA YHTEENSÄ	<u>15 553</u>	<u>16 470</u>			

TASEEN TUNNUSLUVUT:	2016	2015
Omavaraisuusaste, %	41,94	41,64
Suhteellinen velkaantuneisuus, %	63,4	67,5
Kertynyt yli-/alijäämä, 1000 €	-1071	-841
Kertynyt yli-/alijäämä, €/asukas	-538	-413
Lainakanta 31.12., 1000 €	7944	8581
Lainakanta 31.12., €/asukas	3994	4210
Lainasaamiset, 1000 €	172	142
Asukasmäärä	1989	2038

Taseesta laskettavat tunnusluvut kuvaavat kunnan omavaraisuutta, rahoitusvarallisuutta ja velkaisuutta.

Omavaraisuusaste mittaa vakavaraisuutta, alijäämän sietokykyä ja sen kykyä selviytyä sitoumuksista pitkällä tähtäyksellä. Omavaraisuuden hyvänä tavoitetasona voidaan pitää kuntatalouden keskimääräistä 70 %:n omavaraisuutta. 50 % :n tai sitä alempi omavaraisuusaste merkitsee kuntataloudessa merkittävän suurta velkaantuneisuutta.

Suhteellinen velkaantuneisuus, % -tunnusluku kertoo kuinka paljon kunnan käyttötuloista tarvittaisiin vieraan pääoman takaisinmaksuun. Mitä pienempi velkaantuneisuuden tunnusluvun arvo on, sitä paremmat mahdollisuudet kunnan on selviytyä velan takaisinmaksusta tulorahoituksella.

Kunnan lainakannalla tarkoitetaan korollista vierasta pääomaa. Lainakantaan lasketaan tällöin koko vieras pääoma vähennettynä saaduilla ennakoilla sekä osto-, siirto- ja muilla veloilla.

Lainasaamisilla tarkoitetaan pysyviin vastaaviin merkittjä antolainoja kunnan omistamien ja muiden yhteisöjen investointien rahoittamiseen.

5 Kunnan kokonaistulot ja -menot

TULOT	1 000 €
Toiminta	
Toimintatuotot	1 051
Verotulot	6 103
Valtionosuudet	6 711
Korkotuotot	1
Muut rahoitustuotot	40
Satunnaiset tuotot	
Tulorahoituksen korjauserät	
- Pysyvien vastaavien hyödykkeiden luovutusvoitot	7
- Pakolliset varaukset	
Investoinnit	
Rahoitusosuudet investointimenoihin	8
Pysyvien vastaavien hyödykkeiden luovutustulot	121
Rahoitustoiminta	
Antolainasaamisten vähennykset	31
Pitkäaikaisten lainojen lisäys	
Lyhytaikaisten lainojen lisäys	
Oman pääoman lisäykset	
Kokonaistulot yhteensä	14 073
MENOT	
Toiminta	
Toimintakulut	13 263
- Valmistus omaan käyttöön	
Korkokulut	121
Muut rahoituskulut	
Satunnaiset kulut	22
Tulorahoituksen korjauserät	5
Pakollisen varauksen muutos	
-Pakollisten varausten lis. (+), väh. (-)	
-Pysyvien vastaavien	
hyödykkeiden luovutustappiot	2
Investoinnit	
Investointimenot	202
Rahoitustoiminta	
Antolainasaamisten lisäykset	91
Pitkäaikaisten lainojen vähennys	636
Lyhytaikaisten lainojen vähennys	
Oman pääoman vähennykset	
Kokonaismenot yhteensä	14 342

6 Kuntakonsernin toiminta ja talous

6.1 Yhdistelmä konsernitilinpäätökseen sisältyvistä yhteisöistä

	Yhdistely konsernitilinpäätökseen	
	Yhdistelty (kpl)	Ei yhdistelty (kpl)
Tytäryhteisöt		
Yhtiöt		
Kiinteistö- ja asuntoyhtiöt	4	
Kuntayhtymät	4	
Osakkuusyhteisöt	1	
Muut omistusyhteisyhteisöt		
Yhteensä	9	

Kunnan tytäryhteisöjä ovat seuraavat yhtiöt:

	Määräysvalta
Asunto Oy Kihniön Ohtolanpää	100 %
Asunto Oy Kihuna	100 %
Kiinteistö Oy Kihniön Suutarinpiha	100 %
Kihniön Kehitys Oy Liekiö	68 %

Kunta kuuluu seuraaviin kuntayhtymiin:

Pirkanmaan sairaanhoitopiirin kuntayhtymä	0,53 %
Sastamalan koulutuskuntayhtymä	1,69 %
Satakunnan koulutusyhtymä	0,75 %
Pirkanmaan liitto	0,43 %

Kunnan osakkuusyhteisö:

Kehitys-parkki Oy, omistusosuus 25 %

6.2 Olennaiset konsernia koskevat tapahtumat

Kihniön kunta ulkoisti sosiaali- ja terveystoimen Parkanon kaupungin hoidettavaksi 1.5.2015 alkaen. Parkanon kaupunki ulkoisti terveystoimen palvelut Pihlajalinna Oy:n hoidettavaksi. Pihlajalinna tuottaa yhdessä Parkanon kaupungin kanssa perustetun yhteisyrityksen Kolmostien Terveys Oy:n kautta sosiaali- ja terveyspalvelut Parkanon ja Kihniön alueella.

Konsernissa ei tapahtunut oleellisia muutoksia toimintavuoden aikana.

6.3 Arvio konsernin todennäköisestä tulevasta kehityksestä

Asuin- ja teollisuuskiinteistöjen kuntoa on selvitetty. Siltanevan ja Vuokratorpan kiinteistöjen sekä teollisuustilojen myyntiä on valmisteltu. Tulevaisuudessa korjausvelka tulee asettamaan edelleen haasteita kunnan taloudelle.

Vuoden 2019 alusta alkaen suunniteltu sosiaali- ja terveyspalvelujen siirtäminen maakunnille tuo

muutoksia. Siirtymisen vaikutukset ovat vielä epäselviä. Sosiaali- ja terveystalouden siirtymisen jälkeen suurimmaksi toimialaksi jää sivistystoimi, johon mahdolliset talouden sopeuttamistoimenpiteet kohdistuvat pääasiassa.

6.4 Selonteko konsernivalvonnan järjestämisestä

Kihniön kunnanvaltuusto hyväksyi 15.12.2014 sisäisen valvonnan ja riskienhallinnan perusteet. Sisäisen valvonnan ja riskienhallinnan tavoitteena on varmistaa, että Kihniön kunnalle ja kuntakonsernille asetetut tavoitteet saavutetaan ja että toiminta on tuloksellista ja tehokasta. Tätä seurataan talousarviovuoden aikana tytäryhtiöiden selonteossa merkittävistä riskeistä ja sisäisen valvonnan ja riskienhallinnan järjestämisestä sekä toimenpiteistä havaittujen puutteiden korjaamiseksi. Selontekojen tulee perustua dokumentoituun aineistoon. Kunnanhallitus antaa ohjeet selontekojen laatimiseen.

Kunnanhallitus valitsee kunnan edustajat tytäryhtiöihin. Kunnanjohtaja johtaa konsernia. Varsinainen konserniohje laadittiin ja hyväksyttiin vuonna 2010. Kunnanhallitus ja kunnanjohtaja ohjeistavat tytäryhtiöitä toiminnan ja talouden kehittämiseksi. Tytäryhtiöiden isännöitsijänä toimi kunnan tekninen johtaja.

Tytäryhtiöille annettiin ensimmäisen kerran tavoitteet vuoden 2010 talousarviossa.

Tytäryhtiöiden toiminnan ja omaisuuden vahinkoihin on varauduttu palo- ym. vakuutuksilla.

6.5 Konsernitilinpäätös ja sen tunnusluvut

Konsernin rahoituslaskelma ja sen tunnusluvut

	2016 1 000 €	2015 1 000 €
Toiminnan rahavirta		
Vuosikate	943	271
Satunnaiset erät	-11	
Tilikauden verot ja laskennalliset verot	-9	-15
Tulorahoituksen korjauserät	-2	-11
Investointien rahavirta		
Investointimenot	-707	-1 030
Rahoitusosuudet investointimenoihin	10	1
Pysyvien vastaavien hyödykkeiden luovutustulot	158	134
Toiminnan ja investointien rahavirta	382	-650
Rahoituksen rahavirta		
Antolainauksen muutokset		
Antolainasaamisren lisäykset	-99	
Antolainasaamisren vähennykset	31	
Lainakannan muutokset		
Pitkäaikaisten lainojen lisäys	425	2 800
Pitkäaikaisten lainojen vähennys	-705	-745
Lyhytaikaisten lainojen muutos	-25	-2
Oman pääoman muutokset	-2	38
Muut maksuvalmiuden muutokset		
Toimeksiantojen varojen ja pääomien muutokset	-122	8
Vaihto-omaisuuden muutos	-1	2
Saamisten muutokset	-118	-62
Korottomien velkojen muutokset	105	-988
Rahoituksen rahavirta	-511	1 051
Rahavarojen muutos	-129	401
Rahavarojen muutos		
Rahavarat 31.12.	1 944	2 073
Rahavarat 1.1.	2 073	1 672
	-129	401
Konsernin rahoituslaskelman tunnusluvut		
Investointien tulorahoitus, %	135,3	26,3
Lainanhoitokate	1,3	0,5
Kassan riittävyys, pv	36	37
Asukasmäärä	1989	2038

Investointien tulorahoitus -tunnusluku kertoo kuinka paljon investointien omahankintamenoista on rahoitettu tulorahoituksella.

Lainanhoitokate kertoo kunnan tulorahoituksen riittävyyden vieraan pääoman korkojen ja lyhennysten maksuun. Yli 2 = hyvä. 1-2 = tyydyttävä. Alle 1 = heikko.

Kassan riittävyys (pv) tunnusluku ilmaisee, monenko päivän kassasta maksut voidaan kattaa konsernin rahavaroilla.

Konsernituloslaskelma ja sen tunnusluvut

	2016	2015
	1 000 €	1 000 €
Toimintatuotot	5 638	6 086
Toimintakulut	-18 134	-18 765
Osuus osakkuusyhteisöjen voitosta	3	4
Toimintakate	-12 493	-12 675
Verotulot	6 100	6 192
Valtionosuudet	7 451	6 866
Rahoitustuotot ja -kulut		
Korkotuotot	3	6
Muut rahoitustuotot	41	48
Korkokulut	-138	-144
Muut rahoituskulut	-21	-22
Vuosikate	943	271
Poistot ja arvonalentumiset		
Suunnitelman mukaiset poistot	-1 121	-1 069
Omistuksen eliminointierot		1
Arvonalentumiset	-16	
Satunnaiset erät	-11	
Tilikauden tulos	-205	-797
Tilinpäätössiirrot	1	4
Tilikauden verot	-9	-8
Laskennalliset verot	-6	-8
Vähemmistöosuudet	-13	-13
Tilikauden alijäämä	-232	-822

KONSERNITULOSLASKELMAN TUNNUSLUVUT

Toimintatuotot/Toimintakulut, %	31,09	32,4
Vuosikate/Poistot, %	83	25
Vuosikate, euroa/asukas	474	133
Asukasmäärä	1989	2038

Toimintakate on toimintatuottojen ja -kulujen erotus, joka osoittaa verorahoituosuuden toiminnan kuluista.

Vuosikate osoittaa tulorahoituksen, joka jää käytettäväksi investointeihin, sijoituksiin ja lainan lyhennyksiin.

Tilikauden tulos on tulojen ja menojen erotus, joka lisää tai vähentää kunnan omaa pääomaa. Tilikauden tuloksen jälkeen esitettävät erät ovat tuloksenkäsittelyeriä.

Toimintatuotot/Toimintakulut, % -tunnusluku osoittaa paljonko toiminnan kuluista saadaan katettua muilla kuin verotuloilla ja valtionosuuksilla

Vuosikate / Poistot, % Kun luvun arvo on 100, oletetaan kunnan tulorahoituksen olevan riittävän

Konsernitase ja sen tunnusluvut

VASTAAVAA	2016 1 000 €	2015 1 000 €	VASTATTAVAA	2016 1 000 €	2015 1 000 €
PYSYVÄT VASTAAVAT	15 081	15 600	OMA PÄÄOMA	6 870	7 097
Aineettomat hyödykkeet	233	280	Peruspääoma	7 037	7 037
Aineettomat oikeudet	145	225	Säätiöiden ja yhdistysten peruspääomat	1	1
Muut pitkävaikutteiset menot	88	54	Arvonkorotusrahassto	2	2
Ennakkomaksut		1	Muut omat rahastot	28	29
Aineelliset hyödykkeet	14 436	15 004	Edellisten tilikausien ylijäämä	34	850
Maa- ja vesialueet	1 218	1 302	Tilikauden alijäämä	-232	-822
Rakennukset	10 137	10 537	VÄHEMMISTÖOSUUDET	80	74
Kiinteät rakenteet ja laitteet	2 282	2 421	PAKOLLISET VARAUKSET	196	188
Koneet ja kalusto	406	548	Muut pakolliset varaukset	196	188
Muut aineelliset hyödykkeet	1	1	TOIMEKSIANTOJEN PÄÄOMAT	283	268
Ennakkomaksut ja kesken- eräiset hankinnat	392	195	VIERAS PÄÄOMA	11 076	11 285
Sijoitukset	412	316	Pitkäaikainen korollinen vieras pääoma	8 492	8 697
Osakkuusyhteisöosuudet	43	12	Pitkäaikainen koroton vieras pääoma	151	94
Osakkeet ja osuudet	298	301	Lyhytaikainen korollinen vieras pääoma	653	735
Muut lainasaamiset	36		Lyhytaikainen koroton vieras pääoma	1 780	1 759
Muut saamiset	35	3			
TOIMEKSIANTOJEN VARAT	275	138	VASTATTAVAA YHTEENSÄ	18 505	18 912
VAIHTUVAT VASTAAVAT	3 149	3 174			
Vaihto-omaisuus	73	73			
Saamiset	1 132	1 028			
Pitkäaikaiset saamiset	170	200			
Lyhytaikaiset saamiset	962	828			
Rahoitusarvopaperit	59	52			
Rahat ja pankkisaamiset	1 885	2 021			
VASTAAVAA YHTEENSÄ	18 505	18 912			

KONSERNITASEEN TUNNUSLUVUT

Omavaraisuusaste, %	37,55	37,56
Suhteellinen velkaantuneisuus, %	57,72	58,95
Kertynyt ylijäämä (alijäämä), 1000 €	-198	28
Kertynyt ylijäämä (alijäämä), € / asukas	-100	14
Konsernin lainat, €/asukas	4598	4628
Konsernin lainakanta 31.12., 1000 €	9145	9432
Konsernin lainasaamiset 31.12., 1000 €	36	0
Kunnan asukasmäärä	1989	2038

Taseesta laskettavat tunnusluvut kuvaavat konsernin omavaraisuutta, rahoitusvarallisuutta ja velkaisuutta.

Omavaraisuusaste mittaa konsernin vakavaraisuutta, alijäämän sietokykyä ja sen kykyä selviytyä sitoumuksista pitkällä tähtäyksellä. Omavaraisuuden hyvänä tavoitetasona voidaan pitää kuntatalouden keskimääräistä 50 %:n omavaraisuutta. Alempi omavaraisuusaste merkitsee kuntataloudessa merkittävä velkarasitetta.

Suhteellinen velkaantuneisuus kertoo kuinka paljon konsernin käyttötuloista tarvittaisiin vieraan pääoman takaisinmaksuun.

Lainasaamisilla tarkoitetaan pysyviin vastaaviin merkittäviä antolainoja konsernin omistamien ja muiden yhteisöjen investointien rahoittamiseen.

7 Tilikauden tuloksen käsittely ja talouden tasapainottamistoimenpiteet (KuntaL 115 §)

7.1 Hallituksen esitys tilikauden tuloksen käsittelystä

Vuoden 2016 tuloslaskelman tulos ennen varauksia ja rahastosiirtoja on -335.247,18 euroa.

Kunnanhallitus esittää tilikauden -335.247,18 euron tuloksen käsittelystä seuraavaa:

1. Tuloutetaan tehtyjä poistoeroja suunnitelman mukaan 105.617,16 euroa.
2. Tilikauden alijäämä -229.630,02 euroa siirretään taseen edellisten kausien yli- / alijäämä –tilille. Edellisten vuosien alijäämää on taseessa tämän jälkeen -1.070.780,33 euroa.

7.2. Talouden tasapainottamistoimenpiteet

Kihniön kunnassa on selvitetty laajasti talouden tasapainottamismahdollisuuksia viime vuosien aikana. Vuonna 2015 työryhmä selvitti hallinnonaloittain toimenpiteitä, joilla voitaisiin vaikuttaa kustannusten alenemiseen. Hallintokunnat ovat työstäneet työryhmän työn pohjalta asioita eteenpäin vuonna 2016.

Tekninen osasto

Tekninen lautakunta on päättänyt syksyllä 2016, että kiinteistöjen ylläpito hoidetaan edelleen osittain omana työnä, eikä alueelliseen kiinteistöhoidon ulkoistamiseen lähdetä. Sitä vastoin eri toimintoja pyritään edelleen ulkoistamaan, mikäli se on tarkoituksenmukaista ja kustannustehokasta.

Henkilöstöresurssi teknisellä toimella on niukka, eikä nykyisistä tehtävistä selvitä ilman, että henkilöstöresurssia lisätään tai toimintoja ulkoistetaan enenevässä määrin.

Asuinkiinteistöistä Vuokratorpan ja Siltanevan tyhjentäminen ja näiden vuokra-asukkaiden siirtäminen muihin parempikuntoisiin kiinteistöihin, tuo käyttökustannusten säästöä yhteensä noin 10.000 €/vuosi. Kihniön kunnanhallitus on päättänyt asettaa kiinteistöt myyntiin (KH 6.2.2017 § 17) Kiinteistövälittäjän arvion mukaan Siltanevan käypä arvo olisi 35 000,00 euroa (arvion tarkkuus +/- 5 000,00 euroa) ja Vuokratorpan 50 000,00 euroa (arvion tarkkuus +/- 15 000,00 euroa). Vuokratorpan kirjanpidollinen arvo tontteineen on 104.232,27 ja Siltanevan 35.176,28, joten mahdollisesta myynnistä on ennakoitavissa kirjanpidollista tappiota varsinkin Vuokratorpan kohdalla. Jos kiinteistöt myydään, saadaan myyntihinnan lisäksi kuitenkin säästöä poistuneiden ylläpitokustannusten myötä. Tyhjillään kiinteistöjä ei kannata pitää, joten yhtenä vaihtoehtona on myös kiinteistöjen purku, josta myös syntyy kustannuksia.

Terveystalon tyhjennys ja sen toimintojen siirtäminen muihin parempikuntoisiin kiinteistöihin tuo vuositasolla käyttökustannusten säästönä noin 10.000 €/vuosi. Hammashoidon tilojen suunnittelu terveyskeskuksen tiloihin on käynnistynyt.

Kunnan omistamien kahden metsätilan (Lahdentausta ja Koskela, yhteensä noin 80 hehtaaria) käypä arvo on tällä hetkellä noin 120 000,00 euroa (metsänhoitoyhdistykseltä saatu arvio). Kiinteistöt ovat hyvässä kasvukunnossa ja niistä on odotettavissa vuotuista tuottoa, joten kiinteistöjen myyminen olisi lyhytnäköistä talouden kohentamista.

Yksityistieavustusten hakumenettelyä tulla uudistamaan ja samalla käydään läpi kaikki aikaisemmin tieavustusta saaneet tahot. Näiden uudistusten avulla ei saatane merkittäviä eurollisia säästöjä mutta pystytään tarkemmin valvomaan avustusten kohdentumista. Investointiavustuksia yksityis- teille ei jaeta, kuten ei edeltävinäkään talousarviovuosina 2015–2016 (säästöä 5 000,00 euroa).

Yksityistieavustuksia ja investointiavustuksia yksityisteiden peruskunnostukseen maksetaan tällä hetkellä yhteensä noin 49.000 €/vuosi. Puolittamalla nämä avustukset saataisiin vuositasolla 24.500 € säästö. Traktoritöiden ulkoistus toisi vuositasolla arviolta 20.000 € säästön. Näitä ei ole toteutettu.

Sivistysosasto

Tuntikehystä pienennettiin 20 tuntia. Tällä säästetään kustannuksia noin 30.000 € vuodessa.

Ryhmäperhepäiväkotien muuttaminen päiväkodiksi tuottaa vuositasolla aluksi noin 30.000 € säästön, mikäli hoidossa on erityistä hoitoa tarvitsevia lapsia. Tulevina vuosina vuosittainen säästö voisi olla jopa tätäkin suurempi. Tämä muutos on toteutettu ja säästötavoite 30.000 euroa on toteutunut.

Kihniön kunta aloitti erityisopetuksen (pienryhmä) omassa kunnassamme. Tämä toi aluksi kustannuksia, mutta valtionosuudella katettiin käynnistämisestä aiheutuneet kustannukset lähes kokonaan. Tavoitteena on, että uuden pienryhmän myötä mahdollisimman moni Kihniön kunnan perusopetusikäisistä oppilaista voisivat käydä kouluansa samassa lähikoulussa.

Kansalaisopiston ja musiikkiopiston menot ehdotettiin pidettäväksi edellisvuosien mukaisina. Musiikkiopiston ennakkomaksua saatiin neuvoteltua 4.000 euroa nykyistä pienemmäksi, koska ennakkomaksusta on saatu palautuksia joka vuosi. Tämä summa ei tuo säästöä varsinaisiin loppukustannuksiin, mutta pienentää etukäteen budjetoitavaa määrää.

Yleishallinto

Veroprosentit pidettiin ennallaan. Verotulojen lisäämistä veroprosentteja korottamalla ei voida toteuttaa. Kuntamme veroprosentit ovat jo nyt valtakunnan ja maakunnan keskiarvojen yläpuolella.

Sastamalan koulutuskuntayhtymän (Saskyn) jäsenyyden arvioinnissa todettiin, että kuntayhtymäosuuden arvo kirjanpidon taseessa on 395.389 €. Kuntayhtymästä eroaminen toisi kunnalle käyttörahaa, mutta ei parantaisi kunnan tulosta. Sastamalan koulutuskuntayhtymästä eroamisesta tehtiin valtuustoaloite, jonka käsittely on kesken.

Osakkeiden myyntimahdollisuuksia tarkasteltaessa todettiin, että kunnalla ei ole käytännössä myytäväksi muita osakkeita kuin Koillis-Satakunnan Sähkö Oy:n 1.620 osaketta, joiden yhteisarvo taseessa on 2.724,64 €. Koillis-Satakunnan Sähkö Oy tarjosi kunnallemme näistä osakkeista vuonna 2012 235,90 euroa osakkeelta eli kaikista osakkeistamme yhteensä 382.158 €. Tämän jälkeen osakkeiden ostohinta on laskenut 100:aan euroon /osake.. Kyseiset osakkeet ovat tuottaneet kunnalle vuosittain 12.312 euron osinkotulot. Asian selvitystyö on käynnissä.

Henkilöstön lomautukset ovat olleet tarkastelussa. Mikäli kunnan koko henkilöstö lomautettaisiin kahden viikon ajaksi, olisi tältä ajalta saatava säästö koko henkilökunnan osalta olisi n. 81.000 €. Tästä summasta opettajien osuus olisi noin 31.000 €.

Todettiin, että kunnalla on perusturvan ulkoistuksen jälkeen jäljellä enää vähän henkilökuntaa ja näistäkin suurin osa on pienipalkkaisia työntekijöitä. Näiden henkilöiden lomauttamisella ei saada merkittäviä säästöjä verrattuna siihen mitä hankaluuksia lomautukset aiheuttaisivat kunnan toiminnalle. Lomautuksia ei käytetty vuonna 2016.

Kunnanhallitus päätti (6.2.17 § 19), että se ei lähde viemään eteenpäin lomautusmenettelyä Kihniön kunnassa liian pienen taloudellisen hyödyn ja lomautuksista syntyvien toiminnallisten haittojen vuoksi.

Sosiaali- ja terveystoimi

Sosiaali- ja terveystoimi on kokonaisuudessaan eri sopimuksin ulkoistettu useiksi vuosiksi eteenpäin. Tällä on saatu turvattua maltillinen kustannusten kehitys sosiaali- ja terveystoimessa. Mikäli halutaan suurempaa säästöä, jolla pystyttäisiin alijäämään vaikuttamaan tulisi sosiaali- ja terveydenhuollon kustannuksia vähentää noin miljoonalla eurolla palvelutasoa laskemalla.

Kihniön kunta on tietoinen KuntaL 108 § 3 momentin säädöksestä ”Taloussuunnitelman on oltava tasapainossa tai ylijäämäinen. Kunnan taseeseen kertynyt alijäämä tulee kattaa enintään neljän vuoden kuluessa tilinpäätöksen vahvistamista seuraavan vuoden alusta lukien. Kunnan tulee tulevissa taloussuunnitelmassa päättää yksilöidyistä toimenpiteistä, jolla alijäämä mainittuna ajanjaksona katetaan”. Edellä mainitusta lainkohdasta huolimatta Kihniön kunnalla ei ole realistisia mahdollisuuksia esittää sellaista talousarviota ja toimenpidesuunnitelmaa, millä olemassa olevat ja taloussuunnitelmavuosien alijäämät voidaan esittää katettavan.

II Talousarvion toteutuminen

– myös sisäiset erät mukana

8 Seurantaa koskeva sääntely ja tavoitteiden toteutuminen

Kunnan toiminnassa ja taloudenhoidossa on noudatettava talousarviota (KuntaL 65.5 §). Toteutumisvertailussa seurattavia asioita ovat toiminnallisten tavoitteiden, määrärahojen ja tuloarvioiden toteutuminen.

Selvitys tavoitteiden toteutumisesta kunnassa ja kuntakonsernissa annetaan toimintakertomuksen toteutumisvertailuosassa.

9 Käyttötalouden toiminnallisten ja taloudellisten tavoitteiden toteutuminen tehtäväalueittain

Seuraavassa sivuilla 30 - 66 on esitetty tehtäväalueittain talousarviossa asetettujen tavoitteiden toteutuminen ja niiden yhteydessä myös käyttötalouden toteutumisvertailu.

9.1 Yleishallinnon päävastualue

Kunnanhallituksen tehtävä/tulosalueen kokonaismenot olivat -8.911.056,49 euroa. Nettomenot olivat -8.737.456,75 euroa, eli 71,5 % koko kunnan käyttötalouden nettomenoista. Sosiaali- ja terveystoimen ostopalvelut kirjataan yleishallinnon päävastualueelle. Nettomeno oli -8.117.572,14 euroa, mikä on 66,5 % koko kunnan nettomenoista.

9.1.1 Luottamushenkilöhallinto

Talousarviossa asetetut tavoitteet:

Luottamushenkilöhallinnon alla käsitellään kunnanvaltuusto ja kunnanhallituksen menot sekä tilintarkastus ja vaaleista aiheutuva toiminta.

Vaalit

Toimintavuonna ei ollut vaaleja järjestettävänä.

Kunnanvaltuusto

Vuoden 2012 kunnallisvaaleissa valitun kunnanvaltuuston paikkajakautuma on seuraava:

	2013 - 2016
Suomen Keskusta	7
Suomen Kristillisdemokraatit	2
Perussuomalaiset	8
Kansallinen Kokoomus	2
Suomen Sosialidemokraattinen Puolue	2
Yhteensä	21

Kunnanvaltuuston kokoukset ovat julkisia ja ne on pidetty Puumilan Taitotalossa. Vuonna 2015 kunnanvaltuusto kokoontui 6 kertaa ja käsitteli yhteensä 30 asiaa.

Puheenjohtaja

Wiinämäki Petteri, pelastusmestari PS

I varapuheenjohtaja

Markkola Juha-Matti, metsänhoitaja KESK

II varapuheenjohtaja

Mäkipää Lea, kansanedustaja PS

Muut jäsenet:

Törmä Tapani, myyntineuvottelija, maanviljelijä KESK

Ala-Katara Severi, yrittäjä PS

Annala Tarmo, LVI-urakoitsija KESK

Koivistoinen Hannu, sairaanhoitaja PS

Hellgren Jussi, tilausliikenteen kuljettaja,
talousoikeuden opiskelija KD

Toivonen Katri, yhteiskuntatieteiden kandidaatti,
opiskelija SDP

Yli-Hietanen Harri, insinööri, maanviljelijä KOK

Koskinen Jari, kiinteistöhoitaja PS

Aittoniemi Helena, merkonomi, sovittelija KESK

Jokioja Tiina, taksiautoilija PS

Silvennoinen Erja, palkanlaskija KESK

Pusa Leila, vastaava sairaanhoitaja/kotihoito KD

Niemenmaa Nina, lähihoitaja PS

Korkiakoski Mika, yrittäjä SDP

Kärkelä Pilvi, tilitoimistoyrittäjä KESK

Mäkinen Heikki, opiskelija PS

Alkkiomäki Jari, ympäristövastaava KOK

Yli-Knuutila Jouko, maanviljelijä KESK

Kunnanhallitus

Kunnanhallituksen johtosäännön mukaan kunnanhallitus toimii yleishallintoviranomaisena huolehtien niistä hallinto-, palvelutuotanto- ja kehittämistehtävistä, joita ei ole määrätty muun kunnallisen monijäsenisen elimen tehtäväksi. Kunnanhallitus valvoo ja ohjaa tarvittaessa lautakuntien ja muiden kunnan viranomaisten toimintaa valtuuston tekemien päätösten toteuttamiseksi ja valtuuston asettamien tavoitteiden saavuttamiseksi.

Kunnanhallitukseen kuuluu 9 jäsentä. Asioiden esittelijänä toimii kunnanjohtaja. Kunnanhallituksen kokoukset pidettiin kunnanviraston kokouhuoneessa ja niitä kertyi yhteensä 17 kpl. Käsiteltyjen asioiden lukumäärä oli 138.

Kunnanhallituksen kokoonpano vuonna 2016

Puheenjohtaja Törmä Tapani, maanviljelijä	KESK
Varapuheenjohtaja Alkkiomäki Jari, ympäristövastaava	KOK
Muut jäsenet:	
Annala Tarmo, LVI – urakoitsija	KESK
Koivistoinen Hannu, sairaanhoitaja	PS
Toivonen Katri, yhteiskuntatieteiden kandidaatti, opiskelija	SDP
Silvennoinen Erja, palkanlaskija	KESK
Niemenmaa Nina, lähihoitaja	PS
Mäkinen Heikki, opiskelija	PS
Pusa Leila, sairaanhoitaja	KD

Kunnanhallituksen henkilöstöjaosto vuonna 2016

Puheenjohtaja Ala-Katara Severi, yrittäjä	PS
Varapuheenjohtaja ja jäsen 7.12.2015 saakka Jussi Hellgren, tilausliikenteen kuljettaja, talousoikeuden opiskelija	KD
Muut jäsenet:	
Erja Silvennoinen, palkanlaskija	KESK
Kosti Kuusisto, eläkeläinen	KESK
Satu Haveri, psykoterapeutti	KOK
Leila Pusa, sairaanhoitaja, vpj 8.12.2015 alkaen	KD

Muu luottamushenkilöhallinto

Sivuilla 8-10 on esitetty muun luottamushenkilöhallinnon toimielinten jäsenet ja varajäsenet.

Tarkastustoimi

Tarkastustointa on hoitanut BDO Audiator Oy, jonka vastuunalaisena tilintarkastajana on toiminut JHTT Vesa Keso. Tarkastuslautakunta piti kertomusvuonna 5 kokousta.

Tavoitteiden toteutuminen:

Kunnanhallituksen ja kunnanvaltuuston toiminta sujui tavoitteiden mukaisesti. Kuntastrategiaa valmisteltiin sekä hallituksen että valtuuston kokoonpanolla. Valtuusto hyväksyi strategian syyskuussa.

	TP 2015	Määräraha	Toteuma	Poikkeama	Toteuma %
Tulot	3.595,29	-			
Menot	-108.829,80	-139.726	-114.737,27	-24.988,73	82,1
Netto	-105.234,60	-139.726	-114.737,27	-24.988,73	82,1

9.1.2 Yleishallinto

Talousarviossa asetetut tavoitteet:

Hallinto-osastolta jaetaan taloushallintoon kohdistuvat palkkaus- ja yhteistoimintamenot tehtäviin käytetyn työajan suhteessa sisäisenä myyntinä eri hallinnonaloille. Parkanon kaupungin kanssa solmittua palkanlaskennan yhteistyösopimusta jatketaan toistaiseksi. Kunnan oman henkilöstön työterveyshuoltoon panostetaan ja TYKY – toimintaan Smartumin liikunta- ja kulttuurisetelin muodossa.

Hallinto-osasto

Vuoden aikana kirjattiin tositteita 7.998 kpl (12.333 kpl/2015). Ostolaskujen kirjaus ja maksu hoidettiin keskitetysti hallinto-osastolta. Laskutettavia vuokria oli keskimäärin 112 kpl/kk, joista asuntojen vuokria noin 95 kpl/kk. Palkanmaksutapahtumia henkilöittäin oli kertomusvuonna 1.069 kpl (1.765 kpl). Sovellettavana oli neljä eri työ- ja virkaehtosopimusta.

Sähköinen myynti- ja ostolaskutus sekä suoramaksun käyttö vakiintuivat kertomusvuoden aikana.

Vuonna 2006 solmittua yhteistoimintasopimus Parkanon kaupungin kanssa eräiden palkanlaskenta-tehtävien hoitamisesta Parkanon kaupungin toimesta irtisanottiin loppuvuodesta.

Muu yleishallinto

Henkilöstön työterveyshuolto käsittää lakisääteisen työterveyshuollon lisäksi terveydenhoitajan ja lääkärin antamat sairaanhoitopalvelut. Kunnan henkilöstölle suoritettiin vuoden aikana terveystarkastuksia 40 (38 vuonna 2015) kappaletta, joista terveydenhoitajan 28, lääkärin 12. Sairaanhoitokäyntejä tehtiin lääkärin vastaanotolle 159 (379) kertaa ja terveydenhoitajan vastaanotolle 38 (57) kertaa, yhteensä 197 (436). Laboratoriotutkimuksia suoritettiin yhteensä 241 (526). Kunnan oman henkilöstön työterveyshuollon kustannukset vuonna 2016 olivat yhteensä -10.711 € euroa, nettokustannus Kelan korvauksen jälkeen.

Yhteistyösuojelutoimikunta piti 3 kokousta kertomusvuonna. Toimikunta toimii yhteistoimintamennettelyn mukaisena toimielimenä ja työsuojelutoimikuntana. Siihen kuuluu työntekijöiden edustajina kolme työsuojeluvaltuutettua ja kolme pääsopijajärjestöjen edustajien nimeämää muuta jäsentä sekä kaksi työnantajan edustajaa. Lisäksi toimikuntaan kuuluu työterveyslääkäri ja -hoitaja. Sihteerinä toimii kunnan työsuojelupäällikkö, joka toimii myös esittelijänä työsuojeluasioissa. Muissa asioissa esittelijänä toimii kunnanjohtaja. Toimikunnassa käsiteltiin mm. tilinpäätöstä, lomarahojen vaihtoa vapaaseen, talousarviota ja työterveyshuollon asioita.

Vuonna 2016 oli käytössä Smartumin 50 euron henkilökohtainen liikunta – ja kulttuuriseteli. Etuuden piiriin kuuluvat vakituinen henkilöstö, yli vuoden sijaisuuksia tekevät ja ne määräaikaisten työntekijät, joilla sijaisuuksia vuoden aikana kertyy yli 6 kk. Seteleitä luovutettiin yhteensä 37 henkilölle kertomusvuonna.

Yleishallinto yhteensä

Tavoitteiden toteutuminen:

Taloushallinnon palkkausmenojen jako eri hallinnonaloille sisäisenä myyntinä toteutui tavoitteiden mukaisesti. Sopimus palkkalaskenta-yhteistyöstä Parkanon kanssa sanottiin irti loppuvuodesta. Henkilöstön TYKY – toimintaa jatkettiin ja henkilöstö sai käyttöönsä 50 euron arvoisen Smartumin liikunta- ja kulttuurisetelin.

Talous:

	TP 2015	Määräraha	Toteuma	Poikkeama	Toteuma %
Tulot	199.164,59	-153.013	150.891,88	2.121,12	98,6
Menot	-561.438,86	-496.044	-481.230,31	-14.813,69	97
Netto	-362.274,27	-343.031	-330.338,43	-12.692,57	96,3

9.1.3 Yhteistoimintapalvelut

Talousarviossa asetetut tavoitteet

Seutuyhteistyötä tehdään Luoteis-Pirkanmaan seutukunnan kanssa. LEADER + ohjelman toteutus tapahtuu Aktiivinen Pohjois-Satakunta ry:n kautta. Mukana ollaan myös yhteisen talous- ja velkaneuvojan palkkaamisessa.

Luoteis-Pirkanmaan Kehittämisen- ja aikuiskoulutusyksikkö

Syksyllä 2010 tehtiin päätökset, joilla Luoteis-Pirkanmaan kehittämissyksikön tehtävät siirtyivät vuoden 2011 alusta Länsi-Pirkanmaan koulutuskuntayhtymän uuteen Kehittämisen- ja aikuiskoulutusyksikköön. Yksikkö toimii nykyisin Sastamalan koulutuskuntayhtymän alaisuudessa.

Kehittämissyksikön toiminnan kustannus 5,10 euroa / asukas.

Ammatillinen koulutus

Länsi-Pirkanmaan koulutuskuntayhtymän kunnat hyväksyivät loppuvuonna 2013 fuusiosopimuksen Sastamalan koulutuskuntayhtymän kanssa valtion ammatillisen koulutuksen kokoamisen suuremmiksi kokonaisuuksiksi tavoitteiden mukaisesti. Fuusio toteutettiin 1.1.2014 alusta alkaen. Länsi-Pirkanmaan alueen ammatillisen koulutuksen etuja uuden perussopimuksen mukaan valvoo alueellinen neuvottelukunta.

Kihniön Ikatan toimipiste lakkautettiin keväällä 2014. Ikatan kiinteistö siirtyi syksyllä 2015 yksityisen yrityksen omistukseen. Kiinteistössä on toiminut lokakuusta 2015 alkaen maahanmuuttajien vastaan-ottokeskus.

Muu yhteistoiminta

Kuluttajaneuvonta siirtyi valtion tehtäväksi vuoden 2009 alusta alkaen, joten kuntien yhteinen viranhaltija on toiminut pelkästään talous- ja velkaneuvojana. Yhteistoimintasopimuksen mukaan virka on Karvian kunnan ja Karvian kunta myy palveluksia seitsemälle muulle kunnalle: Kihniö, Parkano, Jämijärvi, Kankaanpää, Siikainen ja Honkajoki. Talous- ja velkaneuvoja on ollut tavoitettavissa puhelimitse sekä asiakkaan kanssa sovittaessa myös Kihniössä. Uusia yhteydenottoja Kihniöstä tuli kertomusvuonna 13. Velkaneuvonnan kertomusvuoden kulut olivat 3.248 euroa (2.260 euroa /2015).

Aktiivinen Pohjois-Satakunta ry hyväksyi kertomusvuonna kihniöläisiä hankkeita 4 kpl (suluissa avustussumma)

- LC-Kihniö, Käskyvuorten näkötorni 16 500 euroa
- Mäkikylän metsästäjät, Rakennuksen parantaminen 6 125 euroa
- Kihniö-Seura, Kihniön kuvat talteen 7 945 euroa
- Kihniön matkailuyhdistys, Kesäteatteri Kihniöön 24 680 euroa

Yhteistoimintapalvelut yhteensä

Tavoitteiden toteutuminen:

Seutu- ja muutakin yhteistyötä tehtiin tavoitteiden mukaisesti.

Talous:

	TP 2015	Määräraha	Toteuma	Poikkeama	Toteuma %
Tulot					
Menot	-38.502,51	-44.500	-43.282,23	-1.217,77	97,3
Netto	-38.502,51	-44.500	-43.282,23	-1.217,77	97,3

9.1.4 Työllisyystyöt

Talousarviossa asetetut tavoitteet:

Kunnanhallituksen tehtäväalueelle varataan nuorten työllistämistukeen 4.000 euroa. Määrärahalla tavoitellaan kesätyöpaikkaa noin 15 nuorelle. Valtion työllistämistuella palkattaviin työntekijöihin on määrärahat asianomaisilla tulosalueilla.

Kunta työllisti omissa yksiköissään vuonna 2016 valtion työllistämistuella 1 henkeä / kk. Menot ja tulot on kohdistettu sille tulosalueelle, jonka työssä henkilöt olivat.

Nuorten työllistämistukea kunta maksoi 16 – 24 -vuotiaiden nuorten työllistämisestä 8,50 euroa päivältä 1. 5. – 31. 8.2015 välisenä aikana enintään 30 työpäivältä / tukeen oikeutettu. Työsuhteen keston vähimmäisaika tuli olla kaksi viikkoa. Samalle yritykselle tukea maksettiin enintään viiden nuoren työllistämiseen. Tukea maksettiin 8 yritykselle tai yhdistykselle yhteensä euroa 4.666 euroa (4.488 vuonna 2015). Tukea maksettiin 23:sta nuoresta.

Työllisyystyöt yhteensä

Tavoitteiden toteutuminen:

Nuorten työllistämistukeen varatun määrärahan alittui hieman edellisestä vuodesta. Valtion työllistämistuellla työllistettiin kunnan eri yksiköissä vuoden aikana keskimäärin 1 henkeä kuukaudessa.

Talous:

	TP 2015	Määräraha	Toteuma	Poikkeama	Toteuma %
Tulot	-	-	-	-	
Menot	-5.935,80	-6.136	-5.503,12	-632,88	89,7
Netto	-5.935,80	-6.136	-5.503,12	-632,88	89,7

9.1.5 Maksusuudet valtiolle

Verotus

Kunnallisveron ja yhteisöveron määrät viimeisen ja edellisen valmistuneen verotuksen mukaan ovat seuraavat:

Verotusvuosi	2014 / €	2015 / €	2016 / €
Kunnallisveroa	4.997.576	5.116.117	5.026.924
Yhteisöveroa	488.968	572.045	576.929
Yhteensä	5.486.544	5.688.162	5.603.853

Tuloveroprosentti oli vuoden 2011 verotuksessa 19,75 % (vuoden 2010 tuloista) ja samoin vuoden Vuodelle 2012 vahvistettiin tulovero-prosentiksi 20,50 %, joka oli myös vuoden 2013 ja vuoden 2014 tuloveroprosentti. Vuodelle 2015 tuloveroprosentiksi vahvistettiin 21,50 %. Vuonna 2016 veroprosentti oli 21,50 %.

Kiinteistövero

Kunnanvaltuuston vahvistamat kiinteistöveroprosentit olivat vuonna 2016

- yleinen vero	0,98
- asuinrakennukset	0,44
- muut kuin vakituiset asuinrakennukset	1,04
- yleishyödylliset yhteisöt	0,44

Laskennallinen kiinteistövero, euroa

	2016	2015
- Yleinen vero	235.061	201.726
- asuinrakennukset	154.925	156.695
- muut kuin vakituiset asuinrakennukset	149.732	150.500
- yleishyödyllinen yhteisö	3.400	3.610
Yhteensä	504.706	512.531
	josta toteutui 499.213	josta toteutui 512.140

Osuutemme valtiolle verotuksen toimittamiskustannuksiin vuonna 2016 oli 47.784,48 euroa.

Maksusuudet valtiolle yhteensä

Talous:

	TP 2015	Määräraha	Toteuma	Poikkeama	Toteuma %
Tulot	-	-	-	-	
Menot	-48.757,70	-51.000	-47.784,48	-4.215,52	91,7
Netto	-48.757,70	-51.000	-47.784,48	-4.215,52	91,7

9.1.6 Sosiaali- ja terveystoimi

Kihniön kunta on päättänyt (KV 9.2.2015), että Kihniön kunta ja Parkanon kaupunki muodostavat sosiaali- ja terveystoimen yhteistoiminta-alueen. Vastuukuntana ko. yhteistoiminta-alueella toimii Parkanon kaupunki. Palveluiden perustana on palvelusopimus. Sopimukseen sisältyy koko sosiaali- ja terveystoimen palveluiden järjestäminen ja tuottaminen lukuun ottamatta ympäristöterveydenhuollon palveluja, jotka on jo aiemmin ulkoistettu lainvaatimusten mukaisesti ja niistä vastaa Sastamalan kaupunki. Sopimus on voimassa 10-vuotta (+ 5 vuoden optio). Viranomaistoiminnasta vastaa Parkanon kaupunki.

Sosiaali- ja terveystoimen käytössä 1.5.2015 alkaen olevien tilojen käyttökustannukset ovat kaikki teknisen toimen talouarviossa. Aikaisemmin em. käyttökustannukset ovat olleet sosiaali- ja terveystoimen kuluissa mukana. Myös eläke- ja varhaiseläkeperusteiset maksut jäävät Kihniön kunnan maksettavaksi. Aiemmin sosiaali- ja terveystoimen kuluissa olleet taloushallinnon ja tietohallinnon kulut eivät ole enää 1.5.2015 alkaen sosiaali- ja terveystoimen kuluissa mukana. Edelleen vauvaraha ja seurakunnan diakonin palkkausavustus jäävät Kihniön kunnan kuluiksi.

Yhteistoiminta-alueen Parkano-Kihniö sosiaali- ja terveydenhoitopalvelujen järjestämisen valmistelun ja toimeenpanovastuu on yhteisellä perusturvalautakunnalla. Perusturvalautakunnalla on yksilöjaosto, joka päättää yksilöasioiden muutoksenhauista ja muista sille määrätyistä tehtävistä. Kihniön kunnalla on kolme edustajaa lautakunnassa ja yksi jäsen yksilöjaostossa.

Kihniössä on viranhaltijoiden toimesta organisoitu poikkihallinnollinen työryhmä edistämään suunnitelman toteutumista. Hyvinvointityöryhmän jäseniin kuuluvat hyvinvointisuunnitelman toteutumista. Hyvinvointityöryhmään kuuluvat kunnanjohtaja, hallintojohtaja, perusturva johtaja, teknisen johtaja, nuoriso- ja vapaa-aika ohjaaja ja johtava hoitaja, vastaava hoitaja ja vastaava lääkäri. Kihniön hyvinvointikoordinaattorina toimii Anne Perälä

Toiminnan keskeiset tavoitteet on kirjattu talousarvioon 2016:

Palvelujen saatavuus

Eri-ikäisten kuntalaisten hyvinvoinnin, toimintakyvyn ja turvallisuuden edistäminen ja syrjäytymisen ehkäiseminen oikea-aikaisesti sekä tarvittavan palvelun saaminen lakisääteisessä määrääjassa.

Mittareina aikarajojen toteutumiseksi käytetään:

Toimeentulohakemusten käsittelyaika 7 arkipäivän kuluessa hakemuksesta

Lastensuojeluilmoitusten käsittelyaika 7 arkipäivän kuluessa

Lastensuojelutarpeen selvitys 3 kuukauden kuluessa asian vireille tulosta

Vammaispalveluhakemusten käsittelyaika 3 kuukautta hakemuksesta

Palvelujen määrällisinä mittareina käytetään:

Toimeentuloasiakkaiden määrä kotitalouksittain
 Lastensuojeluilmoitusten määrä
 Lastensuojelutarpeen selvitysten määrä
 Isyys selvitysten määrä
 Huolto-, asumis-, ja tapaamissopimusten määrä
 Elatussopimusten määrä
 Vammaispalvelu päätösten määrä
 Päihdehuollon päätösten määrä
 Omaishoidontukipäätösten määrä
 Kotihoidon palvelupäätösten määrä
 Asumispalvelupäätösten määrä

Henkilöstö

Kehityskeskustelujen kattavuus. Henkilöstön koulutustarve kartoitetaan kehityskeskustelujen yhteydessä.

Yhteistyö sosiaali- ja terveystieteiden tuottajan kanssa

Yhteistoiminta-alueen Parkano-Kihniö ja Pihlajalinna tekevät saumatonta yhteistyötä palvelujen järjestämiseksi. Kihniön kunta, Parkanon kaupunki ja Pihlajalinna-ryhmittymä tekevät tiivistä yhteistyötä. Työntekijöiden ja palveluntuottajan välinen vuoropuhelu on tärkeää. Sote-ohjausryhmän toiminta tulee pitää riittävänä (johto, ohjaus ja valvonta)

Tavoitteiden toteutumisesta vastaa yhteinen perusturvalautakunta.

Sote ohjausryhmä kokoontui 5 kertaa toiminta vuonna. Ohjausryhmässä käsiteltiin toiminnan tavoitteita ja tuloksia. Ohjausryhmän muistiot esiteltiin Kihniön kunnanhallitukselle. Kihniön kunnanhallitus valvoo sopimuksen toteutumista.

Toiminnan tavoitteet ovat täyttyneet pääosin. Informaation kulkua ja vuoropuhelua eri toimijoiden välillä tulee edelleen kehittää ja lisätä.

Sosiaali- ja terveystoimi yhteensä

	TP 2015	Määräraha	Toteuma	Poikkeama	Toteuma %
Tulot	584.068,53	-	22.707,86	22.707,86	100
Menot	- 9.148.540,38	-8.329.412	-8.140.280,00	-189.132,00	97,7
Netto	-8.564.471,85	-8.117.572,14	-8.117.572,14	-211.839,86	97,5

Kihniön Sote - palvelujen toteutuminen (Parkanon perusturvalautakunta yta)

Kihniön Sote -palvelut

Kihniön kunnan sote-palvelut siirtyivät yhteistoimintasopimuksella vastuukuntana toimivan Parkanon hoidettavaksi 1.5.2015 alkaen. Yhteistoiminta-alueen palvelut tuottaa viranomaistoimintaa lukuun ottamatta Pihlajalinna – ryhmittymä.

Sosiaalitoimi, viranomaistoiminta

Tehtävälueen toiminnan kuvaus

1.1.2015 alkaen Parkanon kaupungin sekä 1.5.2015 alkaen Kihniön kunnan sosiaali- ja terveystalvet tuottaa Pihlajalinna -ryhmittymä lukuun ottamatta terveyden- sosiaalihuollon viranomaistoimintaa, päivähoitoa ja ympäristöterveydenhuoltoa. Kunnan tuottamia ja virkavastuulla suoritettavia tehtäviä ovat lastensuojelu, lastenvalvonta ja toimeentulotuki sekä työelämän palvelukeskuksen palvelut. Näiden kokonaisuuksien lisäksi viranhaltijapäätös tehdään kunnassa vammaispalvelun palveluista, kehitysvammahuollon erityishuollosta, päihdehuollon laitoshoidosta, omaishoidontuesta, pitkäaikaisesta laitoshoidosta (vanhainkoti), kotihoidon palvelusta ja maksusta, asumispalvelusta ja maksusta (ikäihmiset, päihdehuolto, kehitysvammahuolto, vammaispalvelu, psykiatrisen asumis- palvelu). Näiden viranomaistehtävien lisäksi kaupungin vastuulla on tulojen laskutus ja perintä.

Talousarviovuonna kiinnitetään huomiota yhteistoiminnan jatkamiseen ja kehittämiseen Pihlajalinna-ryhmittymän kanssa. Tämän uuden toimintamallin käynnistämisen lisäksi tehtävälueen osalta haaste on kuntalaisten sosiaalipalvelujen kasvava palvelutarve sekä vuonna 2015 syntyneistä lainsäädännön muutoksista; kuten työmarkkinatuen kuntaosuuden maksuperiaatteista ja sosiaalihuoltolain kokonaisuudistuksesta aiheutuvat haasteet.

Sosiaalitoimi työskentelee yksilön, perheen ja yhteisön hyväksi päämääränä vaikuttava ja kustannustehokas työ, jota toteuttavat työstään innostuneet sosiaalihuollon asiantuntijat. Kuntalaiset pääsevät sosiaalihuollon palvelujen piiriin sekä saavat päätökset hakemuksiinsa lain antamissa määräajoissa.

Volyymitiedot ja kehitys 2016

Sosiaalityön päällikkö 1.4.2016 alkaen , sosiaalityöntekijä 3, sosiaaliohjaaja 2, etuuskäsittelijä 1, kuntouttavan työtoiminnan palveluohjaaja ja työvalmentaja, ma. nuorten työpajaohjaaja sekä vanhustyön palveluohjaaja 1.10.2016 alkaen.

Kokoaikaisten viran- ja toimenhaltijoiden lisäksi kaupungilla ovat seuraavat prosentiosuuksilla toimivat viran- ja toimenhaltijat:

Hallintoylilääkäri 60 %, koulutuksesta vastaava lääkäri 50 %, , sosiaaliohjaaja 20 %, vastaava sairaanhoitaja lääkkeenmääräämisoikeus 10 % ja vastaava sairaanhoitaja lääkkeenmääräämisoikeus 10 % Kihniössä.

Vuoden 2016 keskeiset tavoitteiden toteutuminen

1 Palvelujen saatavuus

Eri-ikäisten kuntalaisten hyvinvoinnin, toimintakyvyn ja turvallisuuden edistäminen ja syrjäytymisen ehkäiseminen oikea-aikaisesti sekä tarvittavan palvelun saaminen lakisääteisessä määräajassa.

Seuranta/mittarit

Toimeentulotukihakemusten käsittelyaika 7 arkipäivän kuluessa hakemuksesta, toteutunut 4,8 arkipäivässä

Lastensuojeluilmoitusten käsittelyaika 7 arkipäivän kuluessa, toteutunut

Lastensuojelutarpeen selvitys 3 kuukauden kuluessa asian vireilletulosta, toteutunut

Vammaispalveluhakemuksen käsittelyaika 3 kuukautta hakemuksesta, toteutunut

Määrälliset mittarit - Kihniön palvelutuotanto

Mittari	Suoritteet 2016
Toimeentuloasiakkaiden määrä kotitalouksittain	105
Lastensuojeluilmoitusten määrä	19
Lastensuojelutarpeen selvitysten määrä	6
Isyys selvitysten määrä	3
Elatussopimusten määrä	10
Vammaispalvelu päätösten määrä	47
Päihdehuollon päätösten määrä	-
Omaishoidontukipäätösten määrä	26
Kotihoidon palvelupäätösten määrä	76
Asumispalvelupäätösten määrä	38

Sosiaalipalvelujen toteutumisen seuranta			KIHNIÖ	2016	
sosiaalipalvelujen tarve on arvioitava viipymättä. Muissa kuin kiireellisissä tapauksissa kunta on velvollinen järjestämään 75 vuotta täyttäneelle pääsyn					
Seurattava asia	Mittari	Palvelutuotanto-yksikkö	Huhtikuu 2016	Heinäkuu 2016	Lokakuu 2016
Lastensuojelu palvelutarpeen arviointi	Palvelutarpeen arvio on valmistunut 3 kk määräajassa	Kihniö	5 selvitystä / 100% 10/2015-3/2016 (THL tilasto)		2 selvitystä / 100 % 4/2016-9/2016 (THL tilasto)
Lastensuojeluilmoitusten käsittely	Ilmoitusten määrä / käsittely 7 vrk kuluessa ilmoituksesta	Kihniö	19 ilmoitusta / 100 % 10/2015-3/2016 (THL tilasto)		2 ilmoitusta / 100 % 4/2016-9/2016 (THL tilasto)
Vammaisten henkilöiden palvelutarpeen selvitys	Arvioinnin toteutuminen viimeistään 7 arkipäivän kuluessa yhteydenotosta	Kihniö			
Vammaisten henkilöiden palvelupäätös	Päätös 3 kk kuluessa hakemuksen tekemisestä	Kihniö			
Toimeentulotukipäätös	Päätöksen tekeminen viimeistään 7. arkipäivänä hakemuksen tekemisestä	Kihniö	toteutunut 45 hakemusta / 100 % käsittelyaika ka 0 vrk		toteutunut 48 / hakemusta / 100 % käsittelyaika ka 0 vrk
Keskustelu sosiaaliviranomaisen kanssa toimeentulokiasiaassa	Toteutuminen viimeistään 7. arkipäivänä pyynnöstä	Kihniö	toteutunut		toteutunut

Odotusajat iäkkään henkilön hakemiin sosiaalipalveluihin Kihniössä

1.1.-30.6.2016

1.7.-31.12.2016

Palvelu	Keskimääräinen odotusaika hakemuksesta palvelun saamiseen	Keskimääräinen odotusaika hakemuksesta palvelun saamiseen
Palvelutarpeen arviointi	n. 1-7 vrk	n. 1-7vrk palvelutarpeen mukaan
Omaishoidontuki	n. 14 vrk- 2kk	n. 1kk
Turvapuhelin	n. 1-2 vrk (laitteita varastossa)	n. 1-2vrk, jos on laitteet varastossa, muuten noin 1 vko
Tukipalvelut / ateriat	n. 1 vrk	n. 1 vrk
Kauppa-asiointipalvelu	n. 1-3 vrk	n.1 vrk
Kotihoito	n. 1-3 vrk	n. 1-3 vrk
Ympäri vuorokautinen hoito (laitoshoito ja tehostettu palveluasuminen)	1-3 kk, kiireellinen sijoitus välittömästi	1-3kk, kiireellinen sijoitus välittömästi

Avosairaanhoido: lääkäri vastaanotto

Tiedot hoitotakuun toteutumisesta päivitetään kolme kertaa vuodessa, huhtikuussa, elokuussa ja joulukuussa.

Viimeisimmät tiedot:

Seurattava asia	Mittari	Yksikkö	Huhtikuu	Elokuu	Joulukuu
Yhteydenaanti terveyskeskukseen puhelimitse (8-16 välillä) omahoitajalle Vastausprosentti	Tavoite 80 %	Kihniön terveyskeskus	toteutunut 85%	toteutunut 85%	toteutunut 85 %
Kiireellinen yhteydenaanti arkisin, virka-aikana			toteutunut 95- 100 %	toteutunut 95- 100 %	toteutunut 100 %
Hoidon tarpeen arviointi	Arvioinnin toteutuminen 3 vrk sisällä yhteydenotosta	Kihniön terveyskeskus	toteutunut 100% toteutuu ensimmäisen yhteydenoton aikana välittömästi	toteutunut 100% toteutuu ensimmäisen yhteydenoton aikana välittömästi	toteutunut 100% toteutuu ensimmäisen yhteydenoton aikana välittömästi
Odotusaika lääkärin vastaanotolle Hoidon järjestäminen	Ajansaaminen viimeistään 3 kk sisällä yhteydenotosta lähetteen saapumisesta	Kihniön terveyskeskus	toteutunut 100% 2 vko- 1 kk	toteutunut 100% 2 vko- 1 kk	toteutunut 100% 2 vko- 1 kk
Kolmas vapaa aika lääkärin vastaanotolle (T3)		Kihniön terveyskeskus	9 päivää	10 päivää	7 päivää
Kolmas vapaa aika sairaanhoitajan vastaanotolle (T3)		Kihniön terveyskeskus	samana päivänä	samana päivänä	samana päivänä
Kolmas vapaa aika hammaslääkärin vastaanotolle (T3)		Kihniön terveyskeskus	53 päivää	45 päivää	39 päivää

2 Koulutettu, ammattitaitoinen ja hyvinvoiva henkilöstö

Sosiaalihuollon toimeenpanoon kuuluvista tehtävistä vastaa sosiaalihuollon ammatillinen henkilöstö, jolla on kelpoisuuslain (272/2005) mukainen pätevyys tehtäviin. Lisäksi huomioidaan riittävä

toimistotyön asiantuntemus mm. kaupungin tulojen laskuttamiseksi ja perimiseksi. Sosiaalitoimeen rekrytoitiin kertomusvuoden huhtikuun alusta lukien sosiaalityön päällikkö. Vanhustyön palveluohjaaja siirtyi kaupungin kokoaikaiseksi viranhaltijaksi kertomusvuoden lokakuun alusta alkaen.

Henkilöstön koulutustarve on kartoitettu kehityskeskustelujen yhteydessä ja henkilöstön ammattitaitoa on ylläpidetty sekä yksilö- että yhteiskoulutuksilla. Työyksikössä pidettiin säännölliset asiakastyön tiimit ja työpaikkakokoukset tukien henkilöstöä vahvaan vuorovaikutteiseen viestintään ja keskinäiseen vuoropuheluun. Henkilöstön jaksamista ja motivaatiota on tuettu kaupungin yleisellä työky-toiminnalla sekä työyksikön omalla työ- ja virkistystoiminnalla.

Seuranta/mittarit

Kehityskeskustelujen kattavuus, 100 %

3 Yhteistyö sosiaali- ja terveystalvelujen tuottajan kanssa

Parkanon kaupungin sosiaalitoimi tekee tiivistä yhteistyötä kaupungin muut sosiaali- ja terveystalvelut tuottavan Pihlajalinna-ryhmittymän kanssa. Tavoitteena on kustannustehokas palvelujärjestelmä, joka tuottaa palvelut asiakaslähtöisesti. Palvelujärjestelmä mahdollistaa henkilöstön erikoistumisen ja kehittymisen omassa työssään alan asiantuntijaksi. Kaupunki ja Pihlajalinna tekevät saumatonta yhteistyötä palvelujen järjestämiseksi kuntalaisille. Työntekijöiden vuoropuhelua ja työskentelyä rajapinnassa tuetaan järjestämällä säännöllisiä tapaamisia ja tarvittavia asiakasryhmittäisiä asiantuntijatiimejä.

Seuranta/mittarit

Yhteistyö sosiaali- ja terveydenhuollon palveluntuottajan kanssa/yhteistapaamisten määrä

- Ohjausryhmän kokoukset 4 kpl Parkano ja 5 kpl Kihniö
- Toimistokokouksia 10 kpl
- Lastensuojelutiimi 51 krt
- Keva-tiimi 4
- Oppilastyöryhmä 36 krt
- Pikkulapsitiimi 2 krt
- SAS-työryhmä 11 krt
- Aikuissosiaalityön tiimi 42 krt

Sisäinen valvonta/kaupunginhallituksen selontekoa varten

Sisäisessä valvonnassa kiinnitetty erityistä huomiota perintätoiminnan toteuttamiseen . Perinnät on tehty oikea aikaisesti. Ensimmäisen ja toisen vaiheen maksukehotukset sekä saamisten ulosottohakemusten määrät kertovat toiminnan tehokkuudesta. Viime vaiheen perintä on kasvanut 18 % edellisistä vuodesta(yta).

9.1.7 Elinkeinoelämän yleinen edistäminen

Talousarviossa asetetut tavoitteet:

Elinkeinojen kehittämiseen liittyvät palvelut ostetaan Kehitys-Parkki Oy- nimiseltä elinkeinoyhtiöltä. Matkailuelinkeinon kehittämiseen ja markkinointiin panostetaan.

Kehitys-Parkki Oy on Parkanon kaupungin ja Kihniön kunnan omistama kehitysyhtiö, joka muodostuu elinkeino- ja matkailupalveluista.

Kehitysyhtiön yleisenä tehtävänä on yhtiön toimialaan kuuluvien elinkeino- ja matkailuasioiden sekä niihin liittyvien asioiden valmistelu ja neuvonta. Kehitysyhtiö vastaa yritystoiminnan perustamiseen ja kehittämiseen liittyvästä neuvonnasta yhteistyössä eri toimijoiden kanssa. Yhteistyötä samoissa tiloissa toimivan Pirkanmaan TE-toimiston sekä muiden kumppaneiden kanssa tehdään ”Yritys-Suomi”-konseptin mukaisesti. Tehtävänä on myös huolehtia elinkeinostrategian suunnittelusta ja toteutuksesta. Strategiassa painotetaan toimialojen ja strategisten klustereiden (mm. metalli, puu, muovi) kehittämistä ja osaamisen tason nostamista, tämä tapahtuu yhteistyössä toimijaverkoston kanssa erilaisten projektien ja hankkeiden kautta.

Kehitysyhtiö osallistuu tiiviisti elinkeinopoliittisen seutuyhteistyön kehittämistoimenpiteisiin. Kehitys-Parkki kehittää jatkuvasti yritysten toimintaympäristöä tiiviissä yhteistyössä kunnan ja yritysten kanssa. Yhtiö toimii kuntaorganisaatiossa rajapintana elinkeinoelämään mm. tontti- ja toimitilasioissa sekä markkinoi Kihniön ja Parkanon aluetta yritysten sijoittumispaikkana ja luonnonläheisenä asuinpaikkana alueelle muuttoa suunnitteleville.

Yhtiön palveluksessa on vuoden 2016 aikana työskennellyt kaksi työntekijää. Yritysneuvojana on toiminut Jari Pihlajamäki sekä kehityskoordinaattorina Sari Peltomaa.

Kehitysyhtiö vastaa yritystoiminnan perustamiseen ja toimivien yritysten kehittämiseen liittyvästä neuvonnasta yhteistyössä eri toimijoiden kanssa. Kehitys-Parkin toimesta tehtyjen neuvontatapah- tumien lukumäärä vuonna 2016 oli yhteensä n. 990 kpl, Kihniölle näistä suuntautui 300. Lukuun ovat sisällytetty lähinnä henkilökohtaiset neuvontakontaktit (puhelin+sähköpostineuvonta), asiakaskäynnit ja yritysvierailut. Kehitysyhtiö hakee aktiivisesti myös uusia yrityksiä alueelle.

Kihniön kunta omistaa elinkeinoyhtiön osakkeista 25 % ja Parkanon kaupunki 75 %. Kehitys-Parkki Oy:n kanssa on ostopalvelusopimus elinkeinopalvelujen tuottamisesta Kihniön kunnalle. Näistä palveluista maksettiin Kehitys-Parkki Oy:lle kertomusvuonna 10 kk:n osuus 41.249 euroa. Parkanon osuus vastaavalta ajalta 123.750 euroa

Kehitys-Parkki Oy:n yksi perustehtävistä on avustaa alkavia yrittäjiä erilaisissa yrityksen perustamiseen liittyvissä kysymyksissä. Vuoden 2016 loppuun mennessä on uusia yrityksiä perustettu 6 kpl. Uusia työpaikkoja perustettuihin syntyi 5 kpl. Lopettaneita yrityksiä oli 14 kpl. Lopettaneiden suuri määrä johtuu lähinnä Prh:n tekemästä toimimattomien yrityksen poistamisesta rekisteristä. Toimivien yritysten koko yrityskanta 2016 vuoden lopussa on n. Kihniössä 160 kpl. (Ytj: mukaan Kihniössä on yrityksiä 231 kpl)

Uusien yritysten perustaminen on yleisestä epävarmasta tilanteesta johtuen jo useana perättäisenä vuotena ollut selvästi varovaisempaa kuin takavuosina. Sama tilanne myös Parkanossa. Positiivista kuitenkin on, että, yritysideoita on olemassa ja ”viritteillä”. Aktivointia on tehty mm. minustako yrittäjä infotilaisuuksilla, joita pidettiin vuoden aikana 3 kpl joista yksi Kihniöllä. Kehitys-Parkki pyrkii aktiivisesti löytämään myös muuttavaa yritystoimintaa alueelle.

Perustetut yritykset 2011-2016 vertailu

	2011	2012	2013	2014	2015	2016	2017
Kihniö	6	11	7	7	7	6	

Yhteydenpito toimiviin yrityksiin on ollut edelleen tiivistä. Puhelin- ja sähköpostiyhteyksien lisäksi Kehitys-Parkki on mm. kunnanjohtajan ja yhteistyö-kumppaneidensa kanssa tehnyt useita yritysvierailuja. Yritysvierailujen keskiössä ovat olleet kilpailukyvyn parantaminen, koulutus- ja työvoima-asiat, investointi- ja kehittämishankkeet sekä verkostoituminen. Kehitysyhtiö on yhteistyökumppaniensa kanssa järjestänyt eri teemojen ympärille rakennettuja yrityksistä tulleiden toiveiden mukaisia infotilaisuuksia. Infotilaisuuksista mainittakoon Somen-hyödyntäminen yrityksen markkinoinnissa Puumilassa marraskuun lopussa sekä minustako yrittäjä info toukokuussa.

Toimintavuoden aikana jatkettiin yhteydenottokierrosta, jonka tavoitteena on kontaktoida kaikkien Kihniössä toimivien yritysten kanssa. Yhteydenotoissa kartoitetaan yritysten kehittämissuunnitelmia ja muita tarpeita, joiden perusteella haetaan ratkaisuja ja tehdään toimenpiteitä. Tehtyjen yhteydenottojen perusteella on havaittavissa, että Kihniöstä löytyy kehittämis- ja kasvuhaluja yrityksiä. Kehitysyhtiön nettisivuilla www.kehitysparkki.fi on yritystoiminnan perustamiseen ja kehittämiseen liittyvä kattava ohjelma **yritystulkki**, josta löytyy oppaat, työkirjat ja laskentaohjelmat yrityksen liiketoiminnan ja talouden suunnitteluun niin uudelle kuin toimivallekin yritykselle. Lisäksi Yritystulkki sisältää valmiita lomakkeita ja sopimus pohjia yrityksen arjen eri tilanteisiin.

Erilaisten investointi- ja kehittämistukien kysyntä oli vuoden aikana aktiivista. Elinkeinoyhtiön myötävaikutuksella tuli vireille 5 kpl yritysten investointi- ja kehittämishankkeita sekä erilaisia yhdistyshankkeita 4 kpl. Kehitys-Parkin aktivointi- ja tiedotustyön seurauksena myös mikroyritykset ovat oppineet entistä enemmän hyödyntämään erilaisia rahoituskanavia. Yhtiö on aktivoitunut myös yhdistyksiä kehittämishankkeiden valmistelussa ja käynnistämässä. Mainittakoon myös, että Kehitys-Parkin aktivoinnin kautta on hyödynnetty myös muita hankkeita esim. koulutus- ja kehittämistoimenpiteissä SASKYN Suunta-hanketta.

Kehitys-Parkki on avustanut yrityksiä myös Finnveran ym. rahoitusten hakemisessa.

Kihniöön perustettu Kihniön kehittämistyöryhmä kokoontui vuoden aikana neljä kertaa. Työryhmässä on pohdittu Kihniön elinkeinoelämän tuki- ja kehittämismahdollisuuksia. Keskeisellä sijalla keskusteluissa on ollut mm. matkailun kehittäminen ja yleensä Kihniön markkinointi. Näistä konkreettisoituivat tai etenivät mm. Kihniön ja Parkanon yhteismatkailuesite sekä Kihniön tiemainos valtatie 3 varteen sekä markkinointikoulutus somesta. Myös erilaisia EU-tukimahdollisuuksia on kartoitettu mm. matkailun kehittämiseksi.

Kehitys-Parkin aloitteesta on kokoontunut teollisuus- ja koulutustyöryhmä, johon kuuluu molempien kuntien yritys edustajia sekä Kihniön kunnanjohtaja ja Parkanon kaupunginjohtaja. Työryhmä kokoontui useaan kertaan pyrkien vaikuttamaan ja turvaamaan ammattikoulutuksen jatkuminen ja merkitys elinkeinotoiminnalle Kihniö-Parkano alueelle. Asiaan vaikuttaminen jatkuu edelleen.

Työllisyys- ja elinkeinoasioihin pyritään vaikuttamaan myös Pirkanmaan Läntisen työllisyys- ja elinkeinoryhmän puitteissa. Läntiseen alueeseen kuuluvat Kihniön lisäksi Sastamala, Punkalaidun, Hämeenkyrö, Ikaalinen, ja Parkano. Työryhmässä haetaan toteutettavaksi konkreettisia toimenpiteitä alueemme elinkeino- ja työllisyysasioiden kehittämiseksi. Kihniöltä toimikunnassa on mukana kunnanjohtaja ja Kehitys-Parkista hallituksen puheenjohtaja sekä yritysneuvoja. Toimivien teknologiatoimintayritysten tilanne vaihtelee edelleenkin huomattavasti riippuen, missä tuotantoketjuissa yritys toimii. Tilauskannat ovat lyhyitä ja tulevan ennustettavuus on edelleenkin lyhyissä jak-

soissa. Positiivista oli, että Kankarin Kaluste Oy osti Fläktiltä vapautuneet tilat ja laajensi toimintaansa niihin. Yleensä ottaen tilanne oli toimintavuoden aikana tyydyttävä.

Työllisyys- ja elinkeinoasioihin haetaan uutta ”pöhinää” Teollisuuspuisto -hankkeen kautta. Vuoden 2016 aikana luonnosteltiin toimintamallia. Näissä kokouksissa oli edustus, Kihniön kunnasta, Parkanon Kaupungilta ja molempien kuntien metallialan yrityksistä. Kehitys-Parkki Oy:n toimesta elossyyskuun aikana lähestyttiin puhelimitse alueen yrityksiä ja selvitettiin mahdollisia ideoita toiminnalle.

Valmistelun tuloksena rakentui virtuaaliteollisuuspuisto -hankkeen alustava toimintamalli, jonka AIKO -rahoitushakemus jätettiin Pirkanmaan liiton käsittelyyn marraskuun lopulla ja joulukuun puolivälissä hakemukselle saatiin alustava myöntävä vastaus. Virtuaaliteollisuuspuisto -hankkeen toiminnan käytännön toteutus tapahtuu vuoden 2017 aikana. Teollisuuspuisto -hankkeen kokeilut mahdollistavat Kihniön ja Parkanon yritysten toimitilojen ja toiminnan markkinointiin uudet menettelyt sekä tuovat työmahdollisuuksia opiskelijoille.

Kunnan omistuksessa olevien teollisuushallitilojen käyttöaste oli lähes 90 %. Lisäksi muutamalla kunnassa toimivilla yrityksillä on tilatarpeita ja suunnitelmia toiminnan laajentamiseksi. Kehitys-Parkki on pitänyt ajan tasalla toimitilasivustonsa, koskien myös Kihniössä vapaina olevia teollisuus- ja liiketiloja. Yrityksiä neuvotaan toimitila-asioissa Kehitys-Parkin avustuksella. Teollisuustonttien mahdollisille ostajille on järjestetty kontaktit ja tarvittava jatkoneuvonta.

Kihniön työttömyystilanne 1/2016 16,4 % ja 12/2016 14,2%. Parkanon 1/2016 13,9% ja 12/2016 14,1%, Pirkanmaan luvut vastaavasti 1/2016 15,9 % ja 12/2016 15,6%. Yleensä ottaen Pirkanmaalla työttömien määrä väheni vuositasolla.

Ammatillinen koulutus:

Länsi-Pirkanmaan koulutuskuntayhtymän kunnat hyväksyivät loppuvuonna 2013 fuusiosopimuksen Sastamalan koulutuskuntayhtymän kanssa valtion ammatillisen koulutuksen kokoamisen suuremmiksi kokonaisuuksiksi tavoitteiden mukaisesti. Fuusio toteutettiin 1.1.2014 alusta alkaen. Länsi-Pirkanmaan alueen ammatillisen koulutuksen etuja uuden perussopimuksen mukaan valvoo alueellinen neuvottelukunta.

Sastamalan koulutuskuntayhtymän lisäksi Kihniön kunta kuuluu lisäksi Satakunnan koulutuskuntayhtymään.

Elinkeinoelämän edistäminen yhteensä

Tavoitteiden toteutuminen:

Elinkeinoelämän edistämisen tehtäväalueella tavoitteet toteutuivat kertomusvuonna.

Talous:

	TP 2015	Määräraha	Toteuma	Poikkeama	Toteuma %
Tulot	-	-			
Menot	- 41.275,59	-64.800	-47.692,16	-17.107,84	73.6
Netto	-41.275,59	-64.800	-47.692,16	-17.107,84	73.6

9.1.8 Maaseututoimen hallinto

Talousarviossa asetetut tavoitteet:

Lain mukaan kunta vastaa alueellaan maaseutuhallinnon järjestämisestä siten, että maaseutuhallinnon tehtävät tulevat hoidetuiksi Euroopan unionin ja kansallisen lainsäädännön kannalta asianmukaisella tavalla.

Maaseututoimen tehtäviin kuuluvat mm. EU:n kokonaan tai osittain rahoittamien ja kansallisten tukien hallinnointi, muu maatalouteen liittyvä opastus ja neuvonta sekä vahinkoarvioinnit. Maaseutuhallinnon järjestämistä uudistettiin kunnissa muodostamalla yhteistoiminta-alueita, jotka aloittivat toimintansa 1.1.2013 lukien. Yhteistoiminta-alueen muodostamisen vähimmäisvaatimuksena oli vähintään viisi työntekijänä ja 800 tilaa. Kankaanpään kaupungin hallinnoimalla yhteistoiminta-alueella, johon lisäksi kuuluvat Parkano, Honkajoki, Jämijärvi, Pomarkku ja Kihniö, taataan lainmukaisten maaseututoimen tehtävien hoitaminen Kihniön maaseutuyrittäjille. Aktiivitulojen määrä oli kertomusvuonna Kihniössä maaseutuhallinnon antamien tietojen mukaan 73 kappaletta.

Euroopan unionin kokonaan tai osittain maksamien sekä kansallisten eri tukien hakemuksia jätettiin kertomusvuonna 399 kappaletta (440 kpl vuonna 2015). Niiden perusteella maksettiin erilaisia tukia viljelijöille 1.812.484 euroa (1.677.169 euroa vuonna 2015).

Tavoitteiden toteutuminen:

Asetetut tavoitteet toteutuivat. Tallennukset ja tukivalvonnat saatiin suoritettua hyvissä ajoin ja maksatukset hoituivat ajallaan.

Talous:

	TP 2015	Määräraha	Toteuma	Poikkeama	Toteuma %
Tulot	-	-	-	-	-
Menot	-36.546,52	-42.179	-31.546,92	-10.632,08	74,8
Netto	-36.542,52	-42.179	-31.546,92	-10.632,08	74,8

Yleishallinnon päävastuualue yhteensä

Talous:

	TP 2015	Määräraha	Toteuma	Poikkeama	Toteuma %
Tulot	202.759,79	153.013	173.599,74	-20.586,74	113,5
Menot	-841.286,78	-9.173.797	-8.911.056,49	-262.740,51	97,1
Netto	-638.526,99	-9.020.784	-8.737.456,75	-283.327,25	96,9

9.2 Sivistystoimen päävastuualue

Sivistystoimen päävastuualueen kokonaismenot olivat kertomusvuonna 3.149.205,61 euroa. Nettomenot olivat 2.971.617,69 euroa eli 24,3 % koko kunnan käyttötalouden nettomenoista.

9.2.1 Sivistystoimen hallinnon tehtäväalue

Talousarviossa asetetut tavoitteet:

Sivistystoimen hallinnon tehtävänä on johtaa, ohjata ja koordinoida sivistysosaston toimintaa sekä kunnan yhteistoimintaa, jotta palveluja voidaan tuottaa tehokkaasti ja joustavasti.

Sivistystoimenjohtajan tehtävät on eriytetty hallintojohtajan tehtävistä. Sivistystoimenjohtajan tehtäviä hoitaa elokuusta 2015 alkaen yhtenäiskoulun lehtori sivuvirkana. Sivuviran kustannukset kirjataan sivistystoimen hallinnosta. Toimistosihteerin palkkamenoista kirjataan 65 % hallinnon kohdasta. Tavoitteena on pitää toimistosihteerin työajasta hallinnon työaika sen suuruisena. Loppuaika 35 % on kirjastotyötä. Sivistyslautakunnan kokouspalkkioita ja matkakorvauksia varten on määräraha hallinnon kohdassa. Kunnan sivistystoimen johto ja valvonta kuuluu sivistyslautakunnalle, jossa on yhdeksän (9) jäsentä.

Sivistystoimen hallinto yhteensä

Tavoitteiden toteutuminen:

Sivistystoimen hallinto on johtanut, ohjannut ja koordinoitunut sivistysosaston toimintaa sekä kunnan yhteistoimintaa, jotta palveluja on voitu tuottaa tehokkaasti ja joustavasti. Yhtenäiskoulun lehtori on hoitanut sivistystoimenjohtajan tehtäviä sivuvirkana. Sivuviran kustannukset on maksettu sivistystoimen hallinnon kohdasta. Toimistosihteerin oli 65 % sivistystoimen hallinnon käytössä. Loppuaika 35 % oli kirjastotyötä. Sivistyslautakunnan kokouspalkkiot ja matkakorvaukset maksettiin sivistystoimen hallinnon menokohdasta.

Sivistyslautakunta piti kertomusvuonna kahdeksan (8) kokousta, joissa käsiteltiin yhteensä 57 asiaa.

Talous:

	TP 2015	Määräraha	Toteutuma	Poikkeama	Toteutuma, %
Tulot	60,73	290	175,19	114,81	60,4
Menot	-69.163,39	-69.699	-63.942,66	- 5.756,34	91,7
Netto	-69.102,66	-69.409	-63.767,47	-5.641,53	91,9

9.2.2 Varhaiskasvatuksen (lasten päivähoiton) tehtäväalue

Talousarviossa asetetut tavoitteet:

Lain veloitteen mukaisesti taataan kaikille päivähoitoa tarvitseville alle kouluikäisille lapsille sekä erityistä tukea tarvitseville lapsille kunnallinen päivähoitopaikka. Koululaiset ovat päivähoidossa ainoastaan silloin, kun tarvitsevat hoitoa aamulla ennen koulun alkua sekä illalla klo 17 jälkeen.

Vakinaisessa työsuhteessa olevaa varhaiskasvatuksen henkilöstöä oli 31.12.2016 yhteensä 9.5
1 perhepäivähoitaja, joka toimii omassa kodissaan Linnankylässä

1 päiväkodinjohtaja, joka toimii myös lastentarhanopettajana ja vastaa koko kunnan varhaiskasvatuksesta

Kettukallion päiväkodissa: Peiponpesässä 3 lastenhoitajaa, Ketunkolossa 2 lastenhoitajaa ja 1 lastentarhanopettaja (toimii myös päiväkodinjohtajana), Pöllönpiirtissä 2.5 lastenhoitajaa.

Ryhmäperhepäivähoidon muututtua Kettukallion päiväkodiksi 1.9.2016, siirtyi kaksi ryhmäperhepäivähoitajaa koulunkäynnin ohjaajiksi. Päiväkodissa aloitti 1.8.2016 päiväkodinjohtaja vakituudessa virassa ja lastentarhanopettaja 15.9.2016 vakituudessa työsuhteessa. Varhaiskasvatus keskitettiin Kettukallion päiväkotiin, jolloin yksi perhepäivähoitaja työskentelee omassa kodissaan. Vuorovarhaiskasvatus järjestetään päiväkodissa. Kevätkaudella 2016 yksi määräaikainen perhepäivähoitaja on toiminut Linnankylässä perhepäivähoitajana omassa kodissaan. Lisäksi alkuvuodesta on toiminut määräaikaisia perhepäivähoitajia lapsiperheissä, joissa on kolme alle kouluikäistä lasta.

Kihniön kuntaan laaditaan oma varhaiskasvatussuunnitelma, josta tulee varhaiskasvatuksen järjestäjää velvoittava asiakirja. Kunnan varhaiskasvatussuunnitelman laadinta aloitettiin syksyllä valtakunnallisten varhaiskasvatussuunnitelman perusteiden valmistuttua. Kunnan varhaiskasvatussuunnitelman laatii siihen nimetty työryhmä ja se otetaan käyttöön 1.8.2017. Työhön osallistettiin varhaiskasvatuksen henkilöstön lisäksi myös varhaiskasvatuksen piirissä olevat lapset ja heidän huoltajansa.

Erityisvarhaiskasvatus on keskitetty päiväkotiin, jossa lasten kuntoutussuunnitelmissa määritellyt tavoitteet on mahdollista saavuttaa käyttämällä päiväkodin monipuolista fyysistä oppimisympäristöä ja hyödyntämällä lastentarhanopettajien, vammaispalvelun henkilöstön ja terapeuttien tekemää tiivistä yhteistyötä.

Varhaiskasvatus toimii yhteistyössä yhtenäiskoulun kanssa. Yhtenäiskoulun oppimisympäristöt ovat myös varhaiskasvatuksen käytössä. Opettajien pedagogista osaamista ja aineenhallintaa hyödynnetään toiminnassa.

Varhaiskasvatuksen piirissä oli 31.12.2016 yhteensä 68 lasta. Läsnaolopäiviä kertyi vuoden aikana yhteensä 9253. Koululaisten aamu- ja iltapäivätoiminnan piirissä olevista koululaisista oli aamuhoidossa 2 lasta. Ryhmäperhepäivähoidon, perhepäivähoidon ja päiväkodin nettokustannukset olivat 437.125 euroa kertomusvuoden aikana.

Kihniön evankelis-luterilaisen seurakunnan järjestämään kesäaikaisen leikkikenttätoiminnan kustannuksiin osallistuttiin 1.700 eurolla vuonna 2016. Toimintaan osallistui keskimäärin 12 lasta/toimintapäivä.

Mannerheimin lastensuojeluliiton Kihniön osasto ry: tä avustettiin 1.000 eurolla lapsiperheiden hyväksi tehtävään työhön. Toiminnan piirissä on ollut vuoden 2016 aikana 42 perhettä.

Pienten lasten kotihoidontuen myöntämisedellytykset täyttäviä perheitä on ollut vuoden 2016 aikana keskimäärin 22 perhettä (lapsia 41). Yksityistä kotihoidontukea on käyttänyt yksi perhe ja osittaista tai joustavaa hoitorahaa 1-4 perhettä. Kotihoidontuen kustannukset olivat kertomusvuonna 110.994 euroa.

Lasten päivähoito yhteensä

Tavoitteiden toteutuminen:

Varhaiskasvatus on järjestetty lain velvoitteiden mukaisesti ja taattu kaikille alle kouluikäisille lapsille kunnallinen päivähoitopaikka.

Talous:

	TP 2015	Määräraha	Toteutuma	Poikkeama	Toteutuma, %
Tulot	71.285	64.625	68.710,30	4.085,30	106,3
Menot	-693.922,58	-734.057	-619.529,11	- 114.527,89	84,4
Netto	-622.637,58	-669.432	-550.818,81	-118.613,19	82,3

9.2.3 Perusopetuksen tehtäväalue

Talousarviossa asetetut tavoitteet:

Kunnan sivistystoimi tarjoaa esiopetusta kaikille sen alueella asuville lapsille pääsääntöisesti vuotta ennen oppivelvollisuuden alkamista. Tavoitteena on saada 92 % ikäluokasta osallistumaan järjestettyyn esiopetukseen, joka muuttui lakimuutoksen myötä velvoittavaksi 1.1.2015 alkaen. Esiopetusta järjestetään yhdessä erillisessä ryhmässä Kihniön yhtenäiskoulun tiloissa. Vakinaisen laaja-alaisen erityisopettajan ajasta on tavoitteena käyttää suurin osa nuorimpien oppilaiden puheopetuksen ja oppimisvaikeuksien hoitamiseen. Koulunkäyntiavustajien määrä pyritään pitämään kohtuullisena.

Koulukuljetukset pyritään järjestämään mahdollisimman edullisesti ja kuljetettavia palvelen.

Tavoitteena on jatkaa 1. ja 2. vuosiluokan oppilaille tarkoitettua aamu- ja iltapäivätoimintaa syksyllä 2016. Vuosiluokkien 7 – 9 oppilaanohjausta ja työelämään tutustumista kehitetään sekä nykyaikaistetaan. Vuoden 2016 aikana on tavoitteena esi- ja perusopetuksen rakenteiden, toimintamuotojen ja menetelmien kehittäminen ja hyvien käytäntöjen vakiinnuttaminen siten, että oppilaat saavat tarvittavan tuen riittävänä ja oikea-aikaisena.

Syyslukukaudella 2016 esiopetusta annettiin Kihniön yhtenäiskoululla erillisryhmänä, jossa oli yksi kokoaikainen avustaja. Yhteensä koko kunnassa oli 15 esikouluikäistä lasta, joista kaikki osallistui esiopetukseen. Esiopetuksen nettomenot olivat kertomusvuonna 78.529 euroa.

Oppilasmäärät ja -ennusteet 20.09.2016:

	16 - 17	17 - 18	18-19	19 - 20	20 - 21	21 - 22	22 – 23
Kihniön yhtenäiskoulu							
Luokat 1-6	105	103	115	123	126	127	119
Luokat 7-9	60	64	51	46	45	49	58
YHTEENSÄ	165	167	166	169	171	176	177
Esiopetusikäiset,							
Esiopetus	15	23	22	23	17	15	9
Erityisopetuksen pienr.	3	4	4	4	4	4	4
Valmistava opetus	7						
KOKO KOULU	190	194	192	196	192	195	190

Kihniön yhtenäiskoulu jatkoi toimintaansa yläkoulun käytännöllisissä ja uusituissa tiloissa. Alakoulun vuosiluokka 5 piti omaa kotiluokkaa yläkoulun puolella ja tiloja on käytetty ahkerasti kaikkien vuosi-luokkien opetukseen. Myös henkilöstön yhteiskäyttö on lisääntynyt ja tuonut merkittävää taloudellista säästöä. Ulkopuolisten sijaisten käyttö on ollut vähäistä. Henkilökunta on motivoitunut ja työhön sitoutunut, jolloin käytännön järjestelyissä ei ole ollut ongelmia.

Kihniön kunnanvaltuusto teki 8.10.2015 päätöksen, jonka mukaan kunnassa järjestetään perusopetukseen valmistavaa opetusta perusopetusikäisille turvapaikanhakijoille. Marraskuun 2015 alusta kevätlukukauden 2016 loppuun Kihniön yhtenäiskoulussa on ollut valmistavan opetuksen ryhmä, jossa on ollut keskimäärin 17 koululaista. Syksystä 2016 alkaen valmistavan opetuksen oppilaita integroitiin 10 normaalin opetuksen luokkiin. Valmistavassa opetuksessa syyslukukaudella 2016 on ollut 7 oppilasta. Kevätkaudella 2016 valmistavan opetuksen luokassa oli 2 opettajaa ja avustaja sekä 1-2 avustajaa vastaanottokeskuksesta. Syyskaudella valmistavan opetuksen ryhmässä on ollut opettaja ja avustaja.

Laaja-alainen erityisopettaja on keskittynyt nuorimpien oppilaiden opetukseen, mutta hän auttaa myös vuosiluokkien 7 – 9 oppilaita tarpeen mukaan. Erityisopettaja järjestää riittävän tuen saannin sitä tarvitseville oppilaille.

Opetusministeriö myönsi vuonna 2015 opetusryhmien pienentämiseen 16.000 euron avustuksen vuosille 2015-2016. Käytännössä avustusta on vuonna 2016 käytetty koulunkäyntiavustajan palkkaamiseen ja vaativaan erityisopetukseen liittyvään opettajien ja koulunkäyntiavustajien koulutukseen. Lisäksi opetusministeriö myönsi vuonna 2016 avustusta koulunkäynnin ohjaajien palkkaamiseen 15.000 euroa vuosille 2016-2017.

Koulussa ei ollut yhtään A2-kielen ryhmää kuluneena vuonna.

Syksyllä 2016 koulunkäyntiavustajia oli kaksi enemmän kuin edelliskeväänä. Syksyllä 2016 alkanut erityisopetuksen pienryhmä lisäsi määrää kahdella. Koulukuljetusten kustannukset nousivat erityisopetuksen yhteistyökuntien harjoittaman tiukemman laintulkinnan vuoksi kevätkaudella, mutta ne saatiin laskuun syyskaudella uuden kilpailutuksen ja huolellisen suunnittelun avulla. Vuosiluokkien 7 – 9 oppilaanohjausta on kehitetty nykypäivää vastaavaksi. Oppilaanohjaaja aloitti työn elokuussa 2013 ja hän hoitaa myös koulukuraattorin tehtävät.

Koululaisten aamu- ja iltapäivätoiminta jatkui syksyllä 2016, sillä toimintaan ilmoittautui 13 lasta. Aamutoiminta on käytännössä järjestetty päivähoitossa ja iltapäivätoiminta yläkoulun käsityösiiven

päässä olevissa tiloissa, jossa ohjaajina ovat koulunkäynnin ohjaajat. Aamu- ja iltapäivätoiminnan nettomenot olivat kertomusvuonna 38.070 euroa.

Vuonna 2016 Opetushallitus myönsi kerhotoiminnan kehittämiseen uuden 5.000 euron määrärahan, jonka turvin kerhotoimintaa voitiin jatkaa ja monipuolistaa. Kerhoja pidettiin kaikenikäisille oppilaille

aiheina mm. liikunta, tekninen käsityö, musiikki, tanssi, kotitalous, pelit ja tukioppilas. Kerhotoiminnan nettokustannukset olivat 8.783 euroa kertomusvuonna.

Perusopetus yhteensä

Tavoitteiden toteutuminen:

Kihniön kunnan sivistystoimen tarjoamaan esiopetukseen osallistui koko ikäluokka, joten tavoite (92 %) saavutettiin.

Laaja-alaisen erityisopettajan työaika on jaettu vuosiluokkien 0 – 9 kesken ja hän on keskittynyt nuorimpien oppilaiden puheopetuksen ja oppimisvaikeuksien hoitamiseen. Esi- ja perusopetuksen rakenteita, toimintamuotoja ja menetelmiä on kehitetty ja hyviä käytäntöjä vakiinnutettu siten, että oppilaat saavat tarvittavan tuen riittävänä ja oikea-aikaisena. Erityisopetuksen pienryhmä aloitti toimintansa syyslukukauden alussa.

Tavoitteiden mukaisesti yhtenäiskoulussa henkilöstö ja tilat ovat olleet ahkerassa yhteiskäytössä. Uusi alakoulun ja perhepäivähoidon lisärakennus yläkoulun päätyyn valmistui elokuussa 2013. Samalla koulun piha saatiin toiminnalliseksi. Koulukuljetusten kustannukset saatiin takaisin talousarvion puitteisiin vuonna 2016.

1. ja 2. vuosiluokan oppilaille tarkoitettu aamu- ja iltapäivätoiminta jatkui elokuussa 2016 yläkoulun käsityösiiven päädyssä tiloissa. Aamu- ja iltapäivätoimintaan on osallistunut 13 lasta ja ohjaajina ovat toimineet koulunkäynnin ohjaajat. Oppilaanohjausta on tavoitteiden mukaisesti kehitetty.

Talous:

	TP 2015	Määräraha	Toteutuma	Poikkeama	Toteutuma, %
Tulot	103.777,54	99.085	80.174,33	18.910,67	80,9
Menot	-2.019.752,86	- 2.262.806	-2.156.045,99	- 106.760,01	85,3
Netto	-1.915.975,32	-2.163.721	-2.075.871,66	-87.849,34	95,9

9.2.4 Keskiasteen koulutus

Lukio

Kihniöläiset käyvät lukiossa pääasiassa Parkanossa. Syksyllä 2016 Parkanon lukiossa oli 19 kihniöläistä opiskelijaa. Lisäksi yksi opiskelija oli Jyväskylässä, kaksi opiskelijaa Seinäjoella sekä kolme Tampereella.

Ammattioppilaitokset

Kunta kuuluu jäsenenä Satakunnan ammatillisen koulutuksen kuntayhtymään (Sataedu) sekä Sastamalan koulutuskuntayhtymään (Sasky). Eniten kihniöläisiä oppilaitoksia oli syksyllä 2016 seuraavien kuntien ja kuntayhtymien ylläpitämissä oppilaitoksissa:

Seinäjoen koulutuskuntayhtymä	15
Tampereen kaupunki	6
Sastamalan koulutuskuntayhtymä	1
Satakunnan koulutuskuntayhtymä	3
Suupohjan koulutuskuntayhtymä	1
Vaasan ammattiopisto	1
Kankaanpään opisto	1

Lisäksi kaksi opiskelijaa oli ammatilliseen peruskoulutukseen valmentavassa koulutuksessa, toinen Seinäjoen koulutuskuntayhtymässä ja toinen Valkeakosken ammatti- ja aikuisopistossa.

Tämän tehtäväalueen menot koostuvat pelkästään eläkemenoperusteisista KVTEL – maksuosuuksista.

Talous:

	TP 2015	Määräraha	Toteutuma	Poikkeama	Toteutuma%
Tulot	-	-	-	-	-
Menot	-22.152,60	-28.866	-12.462,41	-16.403,59	43,2
Netto	-22.152,60	-28.866	-12.462,41	-16.403,59	43,2

9.2.5 Muu Sivistystoimen tehtäväalue

Talousarviossa asetetut tavoitteet:

Vanhentunutta ja huonokuntoista aineistoa poistetaan sekä kirjastoon hankitaan lasten ja nuorten aineistoa sekä ikäihmisille isotekstisiä kirjoja ja äänikirjoja. Yhteistyötä eri tahojen kanssa pidetään tiiviisti myös jatkossa.

Museo pidetään avoinna kesäaikaan arkipäivisin yhteistyössä ev. lut. seurakunnan tiekirkkotoiminnan kanssa. Kirjaston tiloissa jatketaan näyttelytoimintaa, lisäksi järjestetään Kihniö –päivä. Yhteistyössä seurakunnan kanssa järjestetään veteraanipäivän ja itsenäisyyspäivän juhla. Varaudutaan tukemaan Art Festivon tilaisuuksien järjestelyjä Kihniössä. Tavoitteena on jatkaa yhteistoimintaa Kihniö-seuran kanssa kesäajan oppaan palkkaamiseksi Puumilan vanhan tuvan ja Hietasen kotimuseon esittelyä varten.

Kunta vuokraa nuorisoseurantalo Ihantolan käyttöönsä ja vuokraa sitä edelleen mm. erilaisten juhlien pitopaikaksi. Järjestöillä on edelleen mahdollisuus järjestää nuorisolle avoimia ovia ja peli-iltoja. Yhdistyksille ja yhteisöille jaetaan avustuksia yhteensä 21.024 e, josta maksetaan 4H –yhdistykselle palkkausavustusta kunnanhallituksen päätöksen mukaisesti 8.500 e. Uima- ja urheilukouluja pyritään järjestämään.

Joukkoliikenteen toiminnot säilytetään ennallaan. Sotainvalidit ja sotaveteraanit voivat käyttää tätä joukkoliikennettä korvauksetta.

Kirjasto

Henkilökunta

Kirjastonhoitajan palvelut on ostettu Parkanon kaupungilta 25 % kokonaistyöajasta. Lisäksi kirjastossa työskentelevät yksi kokoaikainen kirjastovirkailija ja toimistosihiteeri 35 % kokonaistyöajasta. Siistijä tekee työtä kirjastossa 31,6 % kokonaistyöajasta

Toimintaa ja tapahtumia

Kirjaston kokonaislainaus lisääntyi vuonna 2016 edellisvuodesta 1.75%. Jokaista kuntalaista kohti lainattiin 16.6 lainaa. Jokainen kuntalainen kävi kirjastossa nyt 11 kertaa, kävijöitä yhteensä 22233; lähes 9 % vähennystä edelliseen vuoteen. Lisäksi asiakkaat asioivat verkkokirjastossa 8745 kertaa.

Poistoja kokoelmasta tehtiin 1351 kpl ja hankintoja 1066, joista kirjoja 908.

PIKI-kirjastoihin hankittiin yhteiskäyttöön 1917 e-kirjaa, joita lainattiin 36200 kertaa vuonna 2016. Nämä ovat myös kihniöläisten asiakkaiden käytettävissä verkkokirjaston kautta.

Satutuntitoiminta jatkui talviaikaan kerran kuukaudessa: vuonna 2016 pidettiin 10 satutuntia, joihin osallistui 151 kuuntelijaa.

Kirjastossa toimi aikuisten lukupiiri, joka kokoontui 9 kertaa. Osallistujia yhteensä 68.

Novellikoukku kokoontui myös kerran kuukaudessa, yhteensä 8 kertaa, osallistujia 45.. Lukijana oli Mirja Jyskä.

Kesällä järjestettiin Lukubingo –kisa. Bingokuponkeja palautettiin 20 ja osallistujien kesken arvottiin voittajat.

Kirjastossa annettiin koululaisille kirjastonkäytön ja tiedonhaun opetusta ja tutustutettiin kirjaston toimintaan ja asiointiin verkkokirjastossa. Kakkosluokkalaisten suorittamia lukudiplomeita juhliittiin keväällä, diplomini sai 19 lasta. Myös turvapaikanhakijoiden valmistavan opetuksen Valo-luokka kävi kahdessa osassa tutustumassa kirjaston toimintaan. Kaikkiaan kirjastossa pidettiin 9 tilaisuutta koululaisille.

Sanataiteen osaajiksi Kihniössä –Avi-hankkeen avustuksen turvin saatiin Kihniön yhtenäiskoulun kaikille luokille runopaja tammikuussa 2016. Pajat toteutti Sanataideyhdistys Yöstäjät ry Tampereelta. Pajoja oli kaikkiaan 10. Pajojen ”tuotoksena” saimme katsoa videoita lopputöitä, joista näki miten lahjakkaita runoilijoita Kihniössä kasvaa!

Länsi- ja Sisä-Suomen Aluehallintovirasto myönsi myös uutta avustusta Kihniön kirjastolle 4000 € hankkeeseen Virtaa vierailijoista. Sen avulla toteutettiin kirjavinkkari Matti Karjalaisen vierailut Yhtenäiskoululle syksyllä 2016. Vinkkauksiin osallistui yhteensä 11 ryhmässä 175 lasta, mukaan lukien valmistavan opetuksen Valo-luokka ja erityisoppilaat. Aikuisille tarjottiin kirjailijailat Pauliina Vanhatalon ja Arto Juurakon seurassa. Juurakko esiintyi myös päivällä Puumilassa Eläkeliiton tilaisuudessa. Näyttelijä Ahti Jokinen esitti Lauri Viita –monologin Puumilassa. Näissä kirjallisissa tilaisuuksissa oli yhteensä 213 osallistujaa. Virtaa vierailijoista -hanke jatkuu vielä vuonna 2017.

Asiakasinternetpäätteitä oli käytössä 4. Lisäksi oli asiakaskäytössä langaton verkko.

Ikäihmisten palvelulaitoksiin toimitettiin siirtokokoelmia, ja äänikirjoja ja isotekstisiä kirjoja hankittiin resurssien puitteissa.

Yhteistyötä

Asemamme osana Pirkanmaan kirjastoyhteistyötä vakiintui. Kuljetusliike Liuttu Logistiikka kuljettaa seutulainoja kirjastosta toiseen ja käy Kihniössä kerran viikossa. Lukuina tämä tarkoittaa mm. sitä että kihniöläisille tuli v. 2016 muualta Pirkanmaalta 3606 lainaa (Parkanosta 1067) ja Kihniöstä

lähti muualle Pirkanmaalle 1283 lainaa (Parkanoon 826). Kihniön osuus Pirkanmaasta on asukasluvun suhteessa 0,41%. Kirjastonjohtaja osallistuu Piki-ohjausryhmän toimintaan.

Kirjastonjohtajapalvelut ostettiin edelleen Parkanosta ja aineistokuljetukset Parkanon ja Kihniön välillä hoidettiin edelleen irrallaan PIKI-kuljetuksista – myös varausmaksu Parkanosta säilytettiin oman varausmaksun tasolla.

Kirjojen ja pääosin muunkin aineiston hankintapaikka on kilpailutuksen perusteella viimeistä optiovuotta ollut BTJ Finland oy. Aikakauslehtitilauksissa liityttiin Kuntahankintojen puitesopimukseen ja lehdet toimitti v. 2016 LM tietopalvelut.

Talous

Kirjaston kokonaismenot olivat 130.946 euroa, niistä aineistomenojen osuus oli 24.711 euroa. Toimintatuotot olivat 2.602 euroa. Parkanon kaupungilta ostettava palvelun osuus oli 14.265 euroa.

Aukioloajat

Kirjasto oli avoinna 1.1.-31.5.2016 ja 1.9.-31.12.2016:

maanantaisin ja tiistaisin	13-19
keskiviikkoisin	11-15
torstaisin	11-19
perjantaisin	11-15

Kesällä 1.6.-31.8.2016:

maanantaisin	13-19
tiistaisin ja keskiviikkoisin	11-15
torstaisin	11-17
perjantaisin	11-15

Kirjaston satutunnit olivat tammi-toukokuussa ja syys-joulukuussa kerran kuukaudessa keskiviikkoisin klo 9.30 varsinaisten aukioloaikojen ulkopuolella.

Kirjasto oli myös avoinna Kihniön messujen aikaan sunnuntaina 3.7.2016 klo 10-16, kävijöitä 191. Myytiin poistettua aineistoa ja tarjottiin kahvia.

Kirjasto oli avoinna v. 2016 1360 tuntia.

Kirjaston näyttelyt

Kirjaston näyttelyt v. 2016:

Ulla Havunen & Jorma Matikainen (Matikaisella 3 näyttelyä), Pirkanmaan paikkakuntalapaset – näyttely, Petäjä-opiston Kihniön taidepiiri, Yhtenäiskoulun kuvataide, Kihniön Katajaiset – partiolippukunta, Kalevala-korut/Kihniö-seura, Taideyhdistys Umbra.

Urheilu- ja nuorisotoimi

Vakinainen vapaa-aikaohjaaja palkattiin 1.10.2009 alkaen vastaamaan kunnan nuorisotoimi- ja urheilutoimintaa. Vapaa-aikaohjaaja hoitaa myös kunnan kulttuuriasiat.

Sivistyslautakunta jakoi avustuksia kaikkiaan 21.024 euroa, josta 4H-yhdistyksen saama palkkausavustus oli kunnanvaltuuston talousarviopäätöksen mukaisesti 8.500 euroa.

Ohjaus- ja kilpailutoiminta

Hiihtolomaviikolla järjestettiin laskettelureissu yhdessä Parkanon vapaa-aikatoimen kanssa. Linja-auto saatiin lähes täyteen. Huhti - ja toukokuussa järjestettiin viidet katujuoksut, joissa oli osallistujia yhteensä 106. Kesä- ja heinäkuulla ohjaajana toiminut Miika Soininen järjesti yleisurheilu-, jalkapallo- ja pesäpalloharjoituksia. Ne keräsivät hyvin nuoria osallistujia. Syys- ja lokakuulla järjestettiin neljät maastajuoksut, jotka keräsivät yhteensä lähes 60 osallistujaa.

Yhdessä Kihniön urheilijoiden kanssa järjestettiin kilpailuja yleisurheilussa. Kihniön Urheilijat järjesti kesäkuussa 6.6. - 17.6. kahden viikon mittaisen uimakoulun Jalasjärven uimahallissa. Vapaa-aikatoimi osallistui linja-autotakan valvojana. Vapaa-aikatoimi järjesti myös yhdessä vapaaseurakunnan kanssa 6 päivän mittaisen jalkapallokerhon nuorille. Kerho veti yli 30 nuorta osallistujaa. Kerhon lopussa järjestettiin matka jalkapallo-otteluun SJK-HJK. Linja-auto saatiin täyteen.

Ohjaustoiminta Vastaanottokeskuksen asukkaille

Kihniön kunta järjesti monipuolista ohjelmaa Kihniöön saapuneille turvapaikanhakijoille. Nuorille ja aikuisille järjestettiin jalkapalloa, sählyä, katujuoksua, maastajuoksua ja peli-iltoja. Hankerahan avulla vakituinen vapaa-aikaohjaaja ja 1 palkattu ohjaaja järjestivät monipuolista ohjelmaa. Kuntoliikuntasarjoihin osallistui sählyyn 1 joukkue ja jalkapalloon 2 joukkuetta. Unelmien liikuntapäivänä järjestettiin vaellusreissu Käskyvuoreen. Se saikin paljon kiitosta. Ostosmatka Tuuriin ja lapsille Tivoliin järjestettiin kahdella linja-autolla. Turvapaikanhakijat olivat aktiivisia osallistumaan kunnan järjestämään toimintaan.

Leiritoiminta, retket ja matkat

Helmikuussa järjestettiin yläasteikäisille lasketteluretki Himokselle. Lasten ja nuorten leirit järjestettiin yhdessä Kihniön ev.lut. seurakunnan kanssa kesäkuulla Pyhäniemessä, seurakunnan leirikeskuksessa. Leireille osallistui paljon lapsia. Vapaa-aikatoimi järjesti myös useita matkoja lentopallo- ja jääkiekko-otteluihin. Matkat keräsivät hyvin osallistujia. Uimareissuja myös järjestettiin. Niitä järjestettiin Seinäjoelle ja Alavudelle. Ne saivat myös porukkaa hyvin liikkeelle.

Kuntien välinen ja muu yhteistyö

Yhteistyötä on tehty sosiaali- ja terveystoimen, koulutoimen, Kihniön Urheilijoiden, Kihniön Nuorisoseuran, Kihniön seurakuntien, 4H-yhdistyksen, MLL:n ja kylätoimikuntien kanssa.

Kuntoliikuntasarjat

Järjestettiin puulaakisarja lentopallossa, salibandyssa, beach-volleyssa ja jalkapallossa. Sarjat olivat suosittuja. Niihin osallistui 20 - 50 pelaajaa/sarja. Osallistuttiin Satakunnan haastepyöräilyyn alle 5000 asukkaan sarjassa, jossa sijoituttiin toiseksi. Haastepyöräilyssä järjestettiin myös useita tapahtumia. Parkanoa vastaan järjestettyyn kuntaotteluun osallistui 66 kihniöläistä pyöräilijää. Kuntaottelu voitettiin viidennen kerran peräkkäin. Myös yhteistyössä Parkanon kanssa järjestettiin 3 kentän frisbeegolfkisa Puumila, Pyhäniemi ja Pakkala. Kisa veti 21 heittäjää.

Liikuntatilojen käyttö

Erilaiset ryhmät, seurat ja kylätoimikunnat ovat varanneet vuoroja liikuntatiloista lento-, kori- ja sulkapallon pelaamiseen. Myös sählyä, voimistelua ja kuntoilua varten on vuoroja varattu aktiivisesti. Viikonlopun salivuoroista on tullut myönteistä palautetta. Liikuntasalin ja kuntosalin käyttö on ollut runsasta.

Ihantola

Kihniön kunnalle on Nuorisoseuralta vuokrattua nuorisoseurantalo. Ihantolaa ovat käyttäneet yhteisöt ja yksityiset henkilöt erilaisten juhla- ja huvitilaisuuksien järjestämiseen ja kokoustiloiksi. Vuokraa maksettiin 5.046 euroa ja vuokratuloja kertyi 1.137 euroa. Vapaa-aikatoimi ja kihniöläiset yhdistykset ovat yhdessä järjestäneet perjantai-iltoina nuorille toimintaa. Urheilu- ja liikuntatoimen kokonaismenot kertomusvuonna olivat 78.450 euroa. Toimintatuotot olivat 7.181 euroa.

Muu kulttuuritoimi

Art Festivoa vietettiin huhtikuun alussa 1.4 -3.4. Kihniön Artin avasi kokkolalainen gospelyhtye Herz, joka vetikin Kihniön yhtenäiskoulun juhlasaliin mukavasti yli 100 kuuntelijaa. Puumilassa järjestettiin Art Festivo konsertti, jossa esiintyi Mikko Mäkeläinen pianosäestyksen kera. Yleisöä ei ollut tällä kertaa kuin 30. Yhtenäiskoululla seurakuntien järjestämässä Kid´s Action Nightissa riitti väkeä reilusti yli sata. Konserttimatka Tampereelle Tampere Filharmonian esitykseen Wagnerin ainokainen järjestettiin syyskuussa. Matka keräsi 22 osallistujaa. Kansallista veteraanipäivää vietettiin perinteisesti 27. huhtikuuta. Silloin järjestettiin seppeltenlasku sankarihaudalla ja kahvitilaisuus seurakuntatalolla.

Itsenäisyyspäivän vietto aloitettiin jumalanpalveluksella kirkossa. Tämän jälkeen oli seppeltenlasku sankarihaudalle ja ohjelmallinen kahvitilaisuus seurakuntatalolla, jossa muistettiin veteraneja puhe- ja musiikkiesityksin. Kahvitilaisuuden yhteydessä palkittiin vuoden urheilija, kuntoilija ja seuratyöntekijä. Juhlapuhujana oli maakuntaneuvos Jussi V. Niemi. Hänen pitämänsä juhlapuhe sai ansaitut kiitokset.

Esinemuseon ja kirkon esittely järjestettiin yhdessä seurakunnan kanssa kesä-heinäkuussa. Vapaa-aikaohjaaja hoitaa myös kunnan kulttuuriasiat. Kulttuuritoimen kokonaismenot kertomusvuonna olivat 10.745 euroa.

Musiikkiopisto

Sastamalan koulutuskuntayhtymän alaisuudessa toimivassa Ylä-Satakunnan musiikkiopistossa on oppilaspaikkoja seuraavista kunnista/kaupungeista tuleville oppilaille: Ikaalinen, Parkano ja Kihniö.

Kihniöläisiä oppilaita oli musiikkiopistossa kertomusvuonna 45 (tyttöjä 33) ja musiikkileikkikoulu- laisia 5 (tyttöjä 2). Opetusta annettiin seuraavissa aineissa: piano, viulu, harmonikka, huilu, kitara, sähkökitara, lyömäsoittimet, laulu ja teoria. Musiikkiopiston kustannukset kunnalle olivat 19.400 euroa kertomusvuonna.

Kansalaisopisto

Petäjä-opisto on Sastamalan koulutuskuntayhtymän alaisena toimiva seudullinen kansalaisopisto Länsi-Pirkanmaalla ja Pohjois-Satakunnassa. Petäjä-opisto antaa opetusta Parkanon, Kihniön, Kankaanpään, Honkajoen, Pomarkun, Lavian ja Karvian kunnissa.

Kihniössä opetusta annettiin kertomusvuoden aikana seuraavilla koulutusaloilla: kädentaidot, kuva- taide, tietotekniikka, kielet, jooga sekä liikunta. Opiskelijoiden määrä oli koko vuonna 364 (miehiä 59). Toteutuneita kursseja oli kaikkiaan 38.

Kansalaisopiston kustannukset kunnalle olivat 21.262 euroa kertomusvuonna.

Joukkoliikenne

Kunnan alueella ajettiin kaksi kutsutaksilinjaa (Nerkoon ympäri ja Jokikylän suunta) perjantaisin sekä asiointilinja Nerkoon ympäri tiistaisin. Matkustajia on ollut keskimäärin 4.

Kunta on mukana Tampereen läntisessä seutulippualueessa.

Yhteensä joukkoliikenteen nettomenot kertomusvuonna olivat 8.324 euroa.

Muu sivistystoimi yhteensä

Tavoitteiden toteutuminen:

Vanhaa aineistoa poistettiin runsaasti tavoitteiden mukaisesti. Kihniön kirjaston lainausmäärä nousi n. 2 % vuodesta 2015.

Esinemuseon ja kirkon esittely toteutettiin yhdessä seurakunnan kanssa. Kunnan kulttuuritoimi järjesti veteraani- ja itsenäisyyspäivän tilaisuudet yhdessä ev.lut. seurakunnan kanssa, Art Festivo –konsertin Puumilassa, teatterimatkan sekä Kids´ action night tilaisuuksia yhdessä Kihniön seurakuntien kanssa yhtenäiskoululla. Puumilan vanhaan tupaan ja Hietasen kotimuseoon palkattiin kesäopas.

Ihantola on ollut vuokrattuna nuorisoseuralta ja sitä on vuokrattu edelleen erilaisiin tilaisuuksiin. Lautakunta jakoi avustuksia yhdistysten ja yhteisöjen toimintaan 21.024 euroa, josta 4H – yhdistys sai palkkausavustusta 8.500 euroa. Tavoitteiden mukaisesti on urheilukoulujen järjestäminen ostettu osittain yhdistyksiltä. Lokakuussa 2009 vakinaistettu vapaa-aikaohjaaja on järjestänyt runsaasti toimintaa lapsille ja nuorille.

Joukkoliikenteessä ei tapahtunut muutoksia.

Talous:

	TP 2015	Määräraha	Toteutuma	Poikkeama	Toteutuma%
Tulot	10.931,55	30.340	28.528,10	1.811,90	94,0
Menot	-286.969,90	- 331.861	-297.225,44	-34.635,56	89,6
Netto	-272.038,35	- 301.521	-268.697,34	-32.823,66	89,1

Riskien arviointi

Sivistystoimen hallinnossa suurimpana riskinä on asioiden keskittyminen yhdelle viranhaltijalle. Tulevaisuudessa pitäisi kehittää jonkinlainen varahenkilöjärjestelmä.

Muulla sivistystoimessa riskejä ovat turvallisuus ja työntekijöiden jaksaminen vaatimusten kiristytessä sekä määrärahojen vähentyessä. Perusopetuksessa riskinä on erityisesti erityisopetuksen tarpeen lisääntyminen tulevina vuosina integrointien ja inklusion myötä.

Sivistystoimen päävastuualue yhteensä

Talous:

	TP2015	Määräraha	Toteutuma	Poikkeama	Toteutuma%
Tulot	186.054,82	194.340	177.587,92	16.752,08	91,4
Menot	-3.087.961,33	-3.427.289	-3.149.205,61	-278.083,39	91,9
Netto	-2.901.906,51	-3.232.949	-2.971.617,69	- 261.331,31	91,9

9.3 Teknisen toimen päävastuualue

Teknisen hallinnon päävastuualueen kokonaismenot olivat 1.844.199 euroa. Nettomenot olivat 503.440 euroa, eli 4,12 % koko kunnan käyttötalouden nettomenoista.

Teknisen toimen henkilöstö 2016:

tekninen johtaja
 osastosihteeri
 2 laitosmiestä
 osa-aikainen laitosmies
 traktorinkuljettaja
 osa-aikainen maalari, eläkkeelle 31.12.2016
 osa-aikainen vesi- ja viemärlaitoksen hoitaja
 2 osa-aikaista siistijää
 1 työssäoppija 6h/4 päivää viikossa
 3 avustavaa henkilöä laitosmiespalvelussa eripituisilla jaksoilla ja tuntimäärillä
 2 avustavaa henkilöä hallinnossa eripituisilla jaksoilla ja tuntimäärillä

9.3.1 Teknisen lautakunnan hallinto

Talousarviossa asetetut tavoitteet:

Tavoitteena hallinnon henkilöstön resurssien kohdistaminen tehokkaamman kiinteistöhuollon järjestämiseen sekä uusien toimintatapojen luomiseen.

Tekninen lautakunta piti yksitoista kokousta ja käsitteli 72 asiaa.

Teknisen toimen hallinto yhteensä

Tavoitteiden toteutuminen:

Päätöksentekoon vietiin esitys ”Teknisen toimen toimenpide-ehdotus kiinteistönhoidon tehokkuuden parantamiseksi”. Ehdotuksessa oli esitetty kiinteistönhuollon kokonaisulkoistamisen hyötyjä ja haittoja. Koska kunnassa on jo ulkoistettuja kiinteistönhuollon toimintoja, mm. koneellinen talvikunnossapito ja viherylläpito, niin päätöksi tuli, että toimintojen ulkoistamista jatketaan sitä mukaan kun se on toimivuuden ja kustannusten kannalta järkevää.

Vuonna 2015 alkaneen Luoteis-Pirkanmaan viisaan ja turvallisen liikkumisen – hanke (=> Luoteis-Pirkanmaan liikenneturvallisuuksuunnitelma), jatkui optiovuodella 2016. Hankkeeseen osallistuvat Kihniön kunnan lisäksi Pirkanmaan ELY, Sisä-Suomen poliisilaitos, Liikenneturva, Ikaalisten kaupunki, Parkanon kaupunki sekä Hämeenkyrön kunta.

Talous:

	TP 2015	Määräraha	Toteutuma	Poikkeama	Toteutuma %
Tulot	282	-	1.399	1.399	100,0
Menot	-104.444	-105.510	-105.495	-15	100,0
Netto	-104.162	-105.510	-104.096	-1.414	99,0

9.3.2 Kiinteistöt

Talousarviossa asetetut tavoitteet:

Selvitetään mahdollisuutta kiinteistönhoidon eli teknisen kiinteistönhoidon, kiinteistöpäivystyksen, piha-alueiden kunnossapidon ja taloyhtiöiden yleisten tilojen siivouksen osittaista ulkoistamista.

Selvitetään kiinteistökannan kuntoa sekä huolto- ja korjaustarvetta ja tehdään alustavaa aikataulua ja -järjestystä korjattaville kiinteistöille, lisäksi aloitetaan huoltokirjojen laatiminen osalle kiinteistöistä.

Kunnan omistamien kiinteistöjen, rakennusten ja alueiden kunnossapitoon käytettiin noin 844.650 euroa.

Lämmitykseen kului noin 204.130 euroa. Vuonna 2016 hakelämpölaitos tuotti energiaa 3200 MWh (vuonna 2015 2930 MWh). Kunnan kiinteistöjen osuus tästä oli 2637 MWh ja muiden kiinteistöjen osuus oli 563 MWh (17,6 %).

Kiinteistöjen ja asuntojen vuokratuotot olivat kertomusvuonna noin 841.080 euroa, josta noin 417.130 euroa oli asuntojen vuokratuloja, loput teollisuushalli- ja maanvuokratuloja.

Kunnan kiinteistöissä vuokrausaste oli toteumavuonna hyvä.

Kunnan omistamien vuokra-asuntojen vuokria korotettiin indeksikorotuksella kahdella prosentilla.

Korjausavustuksia tekninen lautakunta myönsi yhteensä 5.500 euroa kahdelle eri hakijalle.

Kiinteistöt yhteensä

Tavoitteiden toteutuminen:

Tekninen lautakunta päätti 26.10.2016, että kiinteistöjen ylläpito hoidetaan edelleen osittain omana työnä, eikä alueelliseen kiinteistönhoidon ulkoistamiseen lähdetä.

Tyhjillään oleviin, kahteen kiinteistöön (Siltaneva ja Vuokratorppa) teetettiin kiinteistönvälittäjällä kiinteistöarviot jatkotoimenpiteiden ja päätöksenteon tueksi.

Huoltokirjojen laadinta kiinteistöille aloitettiin.

Talous:

	TP 2015	Määräraha	Toteutuma	Poikkeama	Toteutuma %
Tulot	1.073.943	838.646	841.077	2.431	100,3
Menot	-858.281	-999.031	-844.650	-154.381	84,5
Netto	-215.662	-160.385	-3.573	-156.812	2,2

9.3.3 Yksityistiet

Talousarviossa asetetut tavoitteet:

Kunnan vastuu yksityistieasioissa on yksityistielain (1962/358) kuudennen luvun mukaisesti tielautakunnalle määräämät tehtävät. Tavoitteena on, että tiekunnat ja yksityiset tienpitäjät pitäisivät kunnan yksityistieavustusten piirissä olevan yli 160 kilometrin yksityistieverkoston kulkukelpoisena

Tekninen lautakunta hoiti yksityisteiden kunnossapidon avustusten jaon kunnanvaltuuston talousarviossa myöntämän määrärahan puitteissa. Valtuusto piti yksityisteiden avustussumman edellisen

vuoden tasolla eli 44.000 eurossa. Avustuksia myönnettiin kertomusvuonna 99 hakijalle 137.160 metrin perusteella 42.880 euroa.

Yksityistiet yhteensä

Tavoitteiden toteutuminen:

Asetetut tavoitteet toteutuivat. Kunnan yksityistieavustukset maksettiin teiden kunnossapitoluokkien mukaan euroa/kilometri-mukaisesti. Avustukset maksettiin ilman hakumenettelyä aikaisemmin hyväksytyjen jakopöytäkirjojen mukaisesti.

Talous:

	TP 2015	Määräraha	Toteutuma	Poikkeama	Toteutuma %
Tulot	-	-	-	-	100
Menot	-50.106	46.600	43.920	2.680	94,2
Netto	-50.106	46.600	43.920	2.680	94,2

9.3.4 Ympäristönsuojelu

Talousarviossa asetetut tavoitteet:

Tavoitteena on toimia ja kehittää ympäristönsuojelua olemassa olevien lakien ja asetusten sekä ympäristövalvontasuunnitelman mukaisesti.

Ympäristönsuojelu yhteensä

Tavoitteiden toteutuminen:

Ympäristötarkastaja käsittelee toteumavuonna mm. seuraavia asioita:

- ympäristölupia 2 kpl
- lannan patterointiin liittyviä asioita 7
- lausuntoja 8
- rekisteröintimenetelmä (pieni energiantuotantolaitos) 1
- yhteistarkastuksia ELY:n kanssa (Pääjärvi ja Sydänmaanneva) 2
- ympäristökatselmuksia 1

Ympäristövalvontasuunnitelmaan kuulumaton, merkittävä työ oli Ympäristöministeriön projekti, jossa kuntien ympäristöluvut tuli saattaa taulukkomuotoon ja lupaehtot toimitettiin sähköiseen muotoon tallennettuna ympäristökeskukselle.

Talous:

	TP 2015	Määräraha	Toteutuma	Poikkeama	Toteutuma %
Tulot		-	2.470	2.470	100,0
Menot	-11.519	-14.300	-14.274	-26	99,8
Netto	-11.519	-14.300	-11.804	2.496	82,5

9.3.5 Palo- ja pelastustoimi

Talousarviossa asetetut tavoitteet:

Kihniön kunnan osuus Tampereen Pelastuslaitoksen kustannuksista oli kertomusvuonna 140.960 euroa.

Palo- ja pelastustoimi yhteensä

Tavoitteiden toteutuminen:

Pirkanmaan pelastuslaitos, yhdessä 50 sopimuspalokunnan kanssa, huolehtii onnettomuuksien ennaltaehkäisystä, pelastustoiminnasta ja varautumisesta poikkeusoloihin kaikkiaan 22 kunnan alueella. Toiminta-alueena on koko Pirkanmaa ja paloasemia on 65 (14 kpl ympärivuorokautista).

Hälytystehtäviä Kihniön sopimuspalokunnalla oli toteumavuonna 70 kpl (2015 /73 kpl).

Talous:

	TP 2015	Määräraha	Toteutuma	Poikkeama	Toteutuma %
Tulot		-	-	-	-
Menot	-147.838	-175.300	-153.646	21.654	87,6
Netto	-147.838	-175.300	-153.646	21.654	87,6

9.3.6 Maankäytön suunnittelu

Talousarviossa asetetut tavoitteet:

Maankäytön suunnittelun kustannukset muodostuvat kaavoituksesta ja rakennusvalvonnasta. Sen palkkausten menot koostuvat rakennustarkastajan 11.645 euron ja teknisen toimen toimistosihteerin (40 %) palkkameinoista.

Rakennuslupia myönnettiin 27 kpl (vuonna 2016 52 kpl).

Rakennus, maisema- ja toimenpidelupia myönnettiin kertomusvuonna yhteensä 52 kappaletta, joista teknisen lautakunnan päätöksiä oli 1 ja rakennustarkastajan päätöksiä 51 kappaletta, rakentamislupia tuli 2 kpl.

Rakennuslupahakemukset jakaantuivat seuraavasti:

– omakotitalo	1
– käyttötarkoituksen muutos vakituiseksi asunnoksi	2
– kesäasunnot	4
– muut	45

Yhteensä	52

1.4.2016 astui voimaan maankäyttö- ja rakennuslain muutos, jolla rakentamisen poikkeamispäätösten toimivalta siirtyi kokonaisuudessaan kuntiin. Tästä järjestettiin koulutuksia, joihin osallistui kunnan henkilöstöä sekä luottamushenkilöitä.

Tekninen lautakunta antoi yhteensä kolme lausuntoa poikkeamislupahakemuksista. Rakennusvalvontaviranomainen suoritti rakennus-, ja korjausavustusvalvontaan liittyviä katselmuksia ja tarkastuksia katselmuspöytäkirjojen mukaan 45 kappaletta.

Kaavoituksessa ei uusia hankkeita tullut vireille mutta Pirkanmaan maakuntakaava 2040-kaavan valmistelu jatkui.

Maankäytön suunnittelu yhteensä

Tavoitteiden toteutuminen:

Rakennustarkastaja on ollut tavattavissa Kihniöllä yhden päivän viikossa ja kuntalaisille sekä mökkiläisille on pystytty tarjoamaan toimialan palveluita nopeasti ja joustavasti.

Talous:

	TP 2015	Määräraha	Toteutuma	Poikkeama	Toteutuma %
Tulot	16.606	17.000	19.740	2.740	116,1
Menot	-41.890	-68.920	-68.714	206	99,7
Netto	-25.894	-51.920	-48.974	2.946	94,3

9.3.7 Liikenneväylät ja yleiset alueet

Talousarviossa asetetut tavoitteet:

Kaavateiden ja pihojen talvikunnossapito tullaan kilpailuttamaan ja päätetään otetaanko käyttöön optio latukoneen kuljettamisesta syksyllä 2016–2017.

Viheralueiden ylläpitoa pyritään kehittämään ja tehostamaan määrärahojen puitteissa, jotta ylläpitotoimenpiteet kohdistuisivat entistä paremmin ja haluttu laatutaso pystytään säilyttämään.

Ulkopuolinen urakoitsija hoiti lumenaurauksen ja liukkauden torjunnan rakennuskaavateilla ja muilla yleisillä alueilla. Muu kaavateiden kunnossapito kuten esim. lanaukset ja sorastukset tehtiin kunnan omana työnä.

Kunnossapidon piirissä oli rakennuskaavateita noin 10 km, joista päällystettyä 3,3 kilometriä.

Tulosalueen menot jakaantuivat kertomusvuonna seuraavasti:

– rakennuskaavatiet	28.100 euroa
– liikuntapaikat	34.900 euroa
– tievalaistus	21.200 euroa
– puistot ja muut yleiset alueet	31.400 euroa
– hulevesi	14.000 euroa

Liikenneväylät ja yleiset alueet yhteensä

Tavoitteiden toteutuminen:

Toimintavuonna kilpailutettiin koneellinen talvikunnossapito talvikausille 2016–2018 (+ yhden vuoden optio), latukoneen käyttämisestä otettiin optiovuosi käyttöön sekä tehtiin 4H-yhdistyksen kanssa sopimus viherylläpidosta.

Talous:

	TP 2015	Määräraha	Toteutuma	Poikkeama	Toteutuma %
Tulot	12.613	-	2.034	2.034	100,0
Menot	-115.336	-141.969	-129.984	-11.984	91,6
Netto	-102.723	-114.969	-127.950	-14.019	90,1

9.3.8 Jätehuolto

Tavoitteet

Kihniön kunta kuuluu kahdeksan muun kunnan kanssa Lakeuden jätelautakuntaan, jonka vastuulla on jätehuoltoon liittyvät viranomaistehtävät jäsenkuntien alueella. Jätelautakunta myös vastaa ja päättää toimialueellaan asioista, jotka jätelain (646/2011) mukaan on säädetty kunnan hoidettavaksi. Jätehuollon käytännön toteuttaja jätelautakunnan toimialueella on Lakeuden Etappi Oy. Etapin tehtäviin kuuluvat jätteiden kuljetus, hyödyntäminen ja käsittely, sekä jätehuollon neuvonta ja tiedotus.

Kihniöllä Etapin jäteasema on avoinna joka toinen tiistai (parilliset viikot) ja kuukauden viimeinen arkilauantai.

Tavoitteena tehostaa kierrätystä ja yleistä tietoisuutta jätehuoltoon liittyen yhdessä alan toimijoiden ja muiden yhteistyötahojen kanssa.

Tavoitteiden toteutuminen:

Lakeuden Etapin toimittamien Kihniön jäteaseman vuotuisten yhteenvetojen perusteella kerättävien jätteiden yhteismäärä (t/a) on nousussa. Kasvuprosenteissa on vaihtelua eri jätelajien kohdalla, vaihdellen 0 % -142 %.

9.3.9 Vesi- ja viemärlaitos

Talousarviossa asetetut tavoitteet:

Tavoitteena on korkealaatuisen vesijohtoveden saannin turvaaminen sekä jäteveden johtaminen ja käsittely taloudellisesti lupaehtojen edellyttämällä tavalla. Vesi- ja viemärlaitoksen hoidosta vastaa osa-aikaisena palkattu henkilö. Vastuuhenkilön palkkauskustannukset sisältyvät vesi- ja viemärlaitoksen menokohtaan.

Suunnitteluvuonna tulee maksettavaksi siirtoviemärin rakentamisaikaisten kustannusten tasauslasku Parkanon kaupungille Parkanon ja Kihniön välisen sopimuksen mukaisesti. Alustava arvio laskun suuruudesta on noin 100 000,00 euroa, joka tulee tarkentumaan, kun vuoden 2015 lopulla tehtävät virtaamamittaukset on tehty.

Kunnan eri vedenottamoilta pumpattiin vuonna 2016 vettä seuraavasti:

– Kirkonkylän vedenottamo	47 455 m ³
– Kankarin vedenottamo	35 826 m ³
– Korhosjärven vedenottamo	16 402 m ³
– Nerkoon vedenottamo	62 195 m ³

Vesi- ja viemärlaitos yhteensä

Tavoitteiden toteutuminen:

Tavoite korkealaatuisen käyttöveden saannin turvaamisesta toteutui samoin kuin jäteveden käsittely lupaehtojen mukaisesti.

Jäteveden puhdistamon toiminnasta ja jätevesien käsittelystä siirtoviemärin osalta vastaa Parkanon kaupunki.

Toteumavuonna otettiin käyttöön vesihuollon tietojärjestelmä Veeti. Se on vesihuoltolakiin perustuva järjestelmä, josta viranomaiset saavat tietoja vesihuoltotoiminnasta, ja joka on myös vesihuolto-

laitosten ja muiden eri sidosryhmien hyödynnettävissä. Järjestelmän käyttö myös edistää vesihuollon tiedonhallintaa. Järjestelmään on kerätty tietoja vedenhankinnasta ja viemäroinnistä vuodesta 2016 alkaen ja järjestelmässä on tietoa mm.

- verkostoon liittyneiden asukkaiden määristä
- taloudellisista tunnusluvuista mm. taksoista
- vedenhankintaan otetuista ja toimitetuista vesimääristä
- vesihuoltolaitosten toimintamuodoista

Talous:

	TP 2015	Määräraha	Toteutuma	Poikkeama	Toteutuma %
Tulot	199.547	181.120	201.021	19.901	111,0
Menot	-135.565	-164.893	-163.845	-1.048	99,4
Netto	-63.982	-16.227	-37.176	-20.949	229,1

Kunnan laskennallisesti eriytetty vesihuoltolaitos muutettiin vuoden 2015 alusta kirjanpidollisesti eriytetyksi taseyksiköksi, jolloin huleveden hoidon 10 % osuus vesi- ja viemärlaitoksen hoidosta siirrettiin liikenneväylien ja yleisten alueiden tehtäväalueen hoidettavaksi.

Tämä toimintakertomus on samalla eriytetyn vesilaitoksen toimintakertomus.

9.4.0 Tekniset palvelut

Talousarviossa asetetut tavoitteet:

Teknisiin palveluihin kuuluvat konekeskus, laitosmiespalvelut, lämpölaite ja muu tekninen toimi. Konekeskus käsittää kunnan teknisen puolen koneiden mm. traktorin käyttö- ja kunnossapitomenot. Konekeskuksen vuosikustannukset arvioidaan olevan 11 000,00 euroa. Laitosmiespalveluiden kustannukset jaetaan sisäisinä menoina eri kohteiden kesken.

Tavoitteena on tehostaa ja parantaa toimintaa mm. uusien toimintatapojen käyttöönotolla. Lisäksi selvitetään myös nk. oman konetyön ulkoistamisen mahdollisuutta.

Hakelämpökeskuksen hiukkaspäästöjen puhdistusjärjestelmän säätö ja tarvittaessa huolto/korjaus/uusinta.

Tekniset palvelut yhteensä

Tavoitteiden toteutuminen:

Laitosmiespalvelulla sekä yhteistyökumppaneiden avulla on pystytty ylläpitämään kunnan kiinteistökantaa ja yleisiä alueita.

14 nuorta työllistyi kesäaikana kunnan viheralueiden ylläpitotehtävissä 4H - yhdistyksen kautta.

Ulkopuolisen urakoitsijan koneellisen talvikunnossapidon sopimukseen lisättiin kunnantalojen, koulun ja terveyskeskuksen piha-alueet eli nk. oma konetyö väheni näiden kohteiden osalta.

Yksi laitosmies sai valmiiksi kiinteistöhuollon perustutkinnon.

Talous:

	TP 2015	Määräraha	Toteutuma	Poikkeama	Toteutuma %
Tulot	241.808	297.980	273.017	24.963	91,6
Menot	-325.207	-374.077	-319.670	-54.407	85,5
Netto	-83.400	-76.097	-46.653	-29.444	61,3

Teknisen toimen päävastuualue yhteensä

Talous:

	TP 2015	Määräraha	Toteutuma	Poikkeama	Toteutuma%
Tulot	1.544.199	1.334.746	1.340.759	6.013	100,5
Menot	-1.790.196	-2.090.600	-1.844.199	-246.401	88,2
Netto	-245.997	-755.854	-503.440	-252.414	66,6

9.4.1 Investoinnit

Toteumavuonna eivät kaikki suunnitellut investoinnit toteutuneet. Uusien tilojen rakentaminen hammas- ja kouluterveydenhoidolle, välinehuollolle ja eläinlääkärille paloaseman kiinteistöön ei alkanutkaan sillä paikan valinta em. toiminnoille otettiin uudelleen harkintaan. Suunnittelukustannuksia hankkeelle kaatui 18.255,80 euroa.

Terveyskeskukseen asennettiin kevythissi. Kaikkine purku- ja rakennustöineen hankkeen kustannukset olivat 22.668,50 euroa.

Yhtenäiskoulun keittiön kiintokalusteita uusittiin 22.317,80 eurolla.

Liikuntahallin lattian peruskorjaukseen käytettiin 35.544,50 euroa. Hankkeelle saatiin 10.000,00 euron avustus Opetus- ja Kulttuuriministeriöltä.

Siirtoviemärin rakentamisaikaisten kulujen tasaus Parkanon kaupungille saatiin selvitettyä ja investointikustannuksien tasauslasku oli 64.532,30 euroa.

Kankarinjärven kunnostukseen varatusta määrärahasta käytettiin 25.000 euroa vesikasvien juurakoiden poistoon Syväjärvestä Kankarinjärveen laskevasta ojauomasta.

TIEDOT SISÄISEN VALVONNAN JA RISKIENHALLINNAN JÄRJESTÄMISESTÄ JA KESKEISISTÄ JOHTOPÄÄTÖKSISTÄ

Kuntalain (410/2015) 115 §:n mukaan kunnan toimintakertomuksessa ”on myös annettava tietoja sellaisista kunnan ja kuntakonsernin talouteen liittyvistä olennaisista asioista, jotka eivät käy ilmi kunnan tai kuntakonsernin taseesta, tuloslaskelmasta tai rahoituslaskelmasta. Tällaisia asioita ovat ainakin arvio todennäköisestä tulevasta kehityksestä sekä tiedot sisäisen valvonnan ja riskienhallinnan järjestämisestä ja keskeisistä johtopäätöksistä”.

Kunnanhallitus on hyväksynyt 8.11.2014 Kihniön kunnan sisäisen valvonnan ja riskienhallinnan perusteet. Perusteissa johtavien viranhaltijoiden tehtävänä on toimeenpanna sisäinen valvonta ja riskienhallinta vastuualueellaan ja raportoida niistä hyväksytyjen ohjeiden mukaisesti.

Tilaajavastuuserelvitykset

Edellä mainitun lain ja perusteiden pohjalta on teknisessä toimessa edelleen kiinnitetty huomiota urakoitsijoiden, materiaalitoimittajien sekä muiden yhteistyökumppaneiden tilaajavastuulain mukaisten velvoitteiden suorittamiseen. Selvityksiä on pyydetty isompien hankintojen yhteydessä. Näiden toimien johdosta pyritään pienentämään kunnalle mahdollisesti aiheutuvaa taloudellista riskiä.

Kiinteistöjen huoltokirjat

Kiinteistöjen huoltokirjojen laadinta alkoi toteumavuonna. Ajan tasalla oleva huoltokirja auttaa kiinteistön kunnossapidossa ja samalla se palvelee myös korjaus- ja perusparannushankkeiden suunnittelua ja toteutusta. Tällä toimenpiteellä osaltaan vähennetään kiinteistöihin kohdistuvia riskejä.

Henkilöstön kouluttautuminen

Teknisen toimen henkilöstön jatkuva kouluttautuminen laajan toimialan tuomiin haasteisiin vähentää riskejä. Esim. työntekijöillä, jotka työskentelevät talousvettä toimittavassa laitoksessa tai uimahalleissa tulee olla riittävät perustiedot mm. mikrobiologiasta ja kemiasta, puhdistustekniikasta, hygieniasta, käyttötarkkailusta ja lainsäädännöstä. Tämä osaaminen pitää osoittaa suorittamalla talous- tai allasvesihygieeninen osaamistesti. Teknisessä toimessa kaksi henkilöä suoritti allasvesihygieenian osaamistestin vuonna 2016.

Vesilaitos

Toteumavuonna valmistui ympäristötarkastajan valmistelemana Kihniön vesilaitoksen häiriötilanteiden varautumissuunnitelma. Varautumissuunnitelman tarkoituksena on olla apuna mahdollisissa talousveden laadun häiriötilanteissa, jotta haitat ja vahingot voidaan ehkäistä kokonaan tai minimoida mahdollisimman vähäisiksi.

Vuonna 2016 teknisessä toimessa otettiin käyttöön talousveden toimenpideohjelma - Water Safety Plan (WSP). Ohjelman tarkoituksena on tunnistaa koko vedentuotannon toimintaympäristöön ja vedentuotantoketjuun liittyvät riskit ja hallita riskejä talousveden laadun turvaamiseksi. Toimenpideohjelma on laadittu yhteistyössä eri ministeriöiden, niiden hallinnonalojen sekä vesihuoltolaitosten ja järjestöjen kanssa. WSP pohjautuu Maailman terveysjärjestön (WHO) suosittelemaan malliin. Talousveden riskinhallintajärjestelmän avulla laitokset pystyvät tunnistamaan kaikki vedentuotantoonsa ja laitoksen toimintaympäristöön liittyvät riskit raakaveden muodostusalueelta vedenottamon, veden käsittelyn ja veden jakelun kautta kuluttajalle asti.

Ohjelman käyttöönotosta järjestettiin koulutuksia, joihin kahteen osallistui kunnan henkilöstöä yhdessä paikallisten vesiosuuskuntien edustajien kanssa.

Sako- ja umpikaivolietteet

Toteumavuonna käytiin paljon keskustelua sako- ja umpikaivolietteiden tyhjentämisestä ja kuljetamisesta kunnassa. Asian on vielä kesken mutta kun rekisteri em. kaivojen tyhjennyksistä saadaan päivitettyä, voidaan esim. liian pitkiin tyhjennysväleihin puuttua, mikä vähentää maaperän ja vesistöjen pilaantumisriskiä.

10 Käyttötalouden toteutuminen

10.1 Talousarvion tuloslaskelmaosan toteutuminen

	Budjetti + muutos	Toteutuma 2016 01-12	Poikkeama	Tot.%
KIHNIÖN KUNTA 2016				
TULOSLASKELMA				
TOIMINTATUOTOT				
MYYNTITUOTOT	691 889,00	680 909,15	10 979,85	98,4
MAKSUTUOTOT	90 000,00	121 212,41	-31 212,41	134,7
TUET JA AVUSTUKSET	72 694,00	38 930,88	33 763,12	53,6
VUOKRATUOTOT	824 916,00	840 556,94	-15 640,94	101,9
MUUT TOIMINTATUOTOT	2 600,00	10 337,25	-7 737,25	397,6
TOIMINTATUOTOT	1 682 099,00	1 691 946,63	-9 847,63	100,6
TOIMINTAKULUT				
HENKILÖSTÖKULUT				
PALKAT JA PALKKIOT	-2 287 370,00	-2 138 842,43	-148 527,57	93,5
HENKILÖSIVUKULUT				
ELÄKEKULUT	-939 822,00	-788 877,99	-150 944,01	83,9
MUUT HENKILÖSIVUKULUT	-148 649,00	-79 467,52	-69 181,48	53,5
HENKILÖSIVUKULUT	-1 088 471,00	-868 345,51	-220 125,49	79,8
HENKILÖSTÖKULUT	-3 375 841,00	-3 007 187,94	-368 653,06	89,1
PALVELUJEN OSTOT				
ASIAKASPALVELUJEN OSTOT	-8 427 153,00	-8 383 084,02	-44 068,98	99,5
MUIDEN PALVELUJEN OSTOT	-1 451 515,00	-1 302 659,31	-148 855,69	89,7
PALVELUJEN OSTOT	-9 878 668,00	-9 685 743,33	-192 924,67	98
AINEET, TARVIKKEET JA TAVARAT	-824 321,00	-694 410,32	-129 910,68	84,2
AVUSTUKSET	-229 500,00	-190 805,79	-38 694,21	83,1
MUUT TOIMINTAKULUT	-383 356,00	-326 313,82	-57 042,18	85,1
TOIMINTAKULUT	-14 691 686,00	-13 904 461,20	-787 224,80	94,6
TOIMINTAKATE	-13 009 587,00	-12 212 514,57	-797 072,43	93,9
VEROTULOT				
VALTIONOSUUDET	5 991 000,00	6 103 065,63	-112 065,63	101,9
RAHOITUSTUOTOT JA -KULUT				
KORKOTUOTOT	4 200,00	1 413,00	2 787,00	33,6
MUUT RAHOITUSTUOTOT	41 600,00	40 317,43	1 282,57	96,9
KORKOKULUT	-137 300,00	-120 954,99	-16 345,01	88,1
MUUT RAHOITUSKULUT	-5 000,00		-5 000,00	
RAHOITUSTUOTOT JA -KULUT	-96 500,00	-79 224,56	-17 275,44	82,1
VUOSIKATE	-453 087,00	522 157,50	-975 244,50	-115,2
POISTOT JA ARVONALENTUMISET				
SUUNNITELMAN MUKAISET POISTOT	-844 443,00	-834 720,94	-9 722,06	98,8
POISTOT JA ARVONALENTUMISET	-844 443,00	-834 720,94	-9 722,06	98,8
SATUNNAISET ERÄT				
SATUNNAISET KULUT		-22 683,74	22 683,74	-100
SATUNNAISET ERÄT		-22 683,74	22 683,74	-100
TILIKAUDEN TULOS	-1 297 530,00	-335 247,18	-962 282,82	25,8
POISTOERON LISÄYS/VÄHENNYS	101 100,00	105 617,16	-4 517,16	104,5
TILIKAUDEN YLI/ALIJÄÄMÄ	-1 196 430,00	-229 630,02	-966 799,98	19,2

VEROTULOJEN ERITTELY

	Alkuperäinen talousarvio	Talousarvio- muutokset	Talousarvio muutosten jälkeen	Toteuma	Poikkeama
Verotulot					
Kunnan tulovero	5.016.000	-	5.016.000	5.026.924	-10.924
Osuus yhteisöveron tuotosta	462.000	-	462.000	576.929	-114.929
Kiinteistövero	513.000	-	513.000	499.213	13.787

Veroprosentit ja muu informaatio verotuksesta on sivulla 36

VALTIONOSUUKSIEN ERITTELY

	Alkuperäinen talousarvio	Talousarvio- muutokset	Talousarvio muutosten jälkeen	Toteuma	Poikkeama
Valtionosuudet					
Peruspalvelujen valtionos. ml. tasaukset				7.211.512	
Järjestelmämuutoksen tasaus				-149.726	
Opetus- ja kulttuuri- toimen muut valtionos.				- 350.955	
Harkinnanvarainen valtionos. korotus				-	
Valtionosuudet yhteensä	6.662.000	-	6.662.000	6.710.831	-48.831

10.2 Investointien toteutuminen

INVESTOINTIEN TOTEUTUMAVERTAILU 1.1.-31.12.2016

	Budjetti 2016	Bu- muutos 2016	Budjetti + muutos	Toteutuma 2016 01-12	Poikkeama
910101 KIINTEÄ OMAISUUS					
INVESTOINTITULOT				121 140,60	-121 140,60
NETTOMENO	0,00	0,00		121 140,60	-121 140,60
910151 HANKESUUNNITTELU					
INVESTOINTIMENOT	-30 000,00		-30 000,00	-2 747,73	-27 252,27
NETTOMENO	-30 000,00	0,00	-30 000,00	-2 747,73	-27 252,27
912110 SAIRAALA					
INVESTOINTIMENOT		-30 000,00	-30 000,00	-22 668,52	-7 331,48
NETTOMENO	0,00	-30 000,00	-30 000,00	-22 668,52	-7 331,48
912115 YHTENÄISKOULU					
INVESTOINTIMENOT	-30 000,00		-30 000,00	-22 317,80	-7 682,20
NETTOMENO	-30 000,00	0,00	-30 000,00	-22 317,80	-7 682,20
912140 LIIKUNTAHALLI					
INVESTOINTIMENOT	-40 000,00		-40 000,00	-35 544,50	-4 455,50
INVESTOINTITULOT				8 000,00	-8 000,00
NETTOMENO	-40 000,00	0,00	-40 000,00	-27 544,50	-12 455,50
912147 HAMMASHOITOLOIDEN MUUTOS- TYÖT					
INVESTOINTIMENOT	-200 000,00		-200 000,00	-18 255,81	-181 744,19
NETTOMENO	-200 000,00	0,00	-200 000,00	-18 255,81	-181 744,19
912304 VESISTÖT					
INVESTOINTIMENOT	-33 000,00		-33 000,00	-25 000,00	-8 000,00
NETTOMENO	-33 000,00	0,00	-33 000,00	-25 000,00	-8 000,00
912404 VIEMÄRILAITOS					
INVESTOINTIMENOT	-100 000,00		-100 000,00	-64 532,29	-35 467,71
NETTOMENO	-100 000,00	0,00	-100 000,00	-64 532,29	-35 467,71
912405 HAJA-ASUTUSALUEEN VIEMÄRIVERKKO					
INVESTOINNIT					
INVESTOINTIMENOT		-10 600,00	-10 600,00	-10 600,00	
NETTOMENO	0,00	-10 600,00	-10 600,00	-10 600,00	
KIHNIÖN KUNTA					
INVESTOINNIT YHTEENSÄ					
INVESTOINTIMENOT	-433 000,00	-40 600,00	-473 600,00	-201 666,65	-271 933,35
INVESTOINTITULOT				129 140,60	-129 140,60
NETTOMENO	-433 000,00	-40 600,00	-473 600,00	-72 526,05	-401 073,95

Hankkeiden tavoitteiden toteutuminen

	Uusinvestointi	Korvausinvestointi	Laajennusinvestointi
Hankesuunnittelu		2 747,73	
Terveys- ja palvelukeskus		22 668,52	
Yhtenäiskoulu		22 317,80	
Liikuntahalli		35 544,50	
Hammashoitoloiden muutostyöt		18 255,81	
Vesistöt		25 000,00	
Viemärlaitos		64 532,29	
Haja-asutusalueen vesihuolto		10 600,00	
	0,00	201 666,65	0,00

10.3 Rahoitusosan toteutuminen

Talousarvion rahoitusosan toteutumisvertailu

	Alkuperäinen talousarvio	Talousarvio- muutokset	Talousarvio muutosten jälkeen	Toteutuma	Poikkeama
Toiminta ja investoinnit					
Toiminnan rahavirta					
Vuosikate	-438 587	-14 500	-453 087	522 157	-975 244
Satunnaiset erät				-22 684	22 684
Tulorahoituksen korjauserät				-5 512	5 512
Investointien rahavirta					
Investointimenot	-433 000	-40 600	-473 600	-201 667	-271 933
Rahoitusosuudet investointimenoihin				8 000	-8 000
Pysyvien vastaavien hyöd. luovutus-tulot				126 653	-126 653
Toiminta ja investoinnit, netto	-871 587	-55 100	-926 687	426 947	-1 353 634
Rahoitustoiminta					
Antolainauksen muutokset					
Antolainasaamisten lisäykset muille				-91 086	91 086
Antolainasaamisten väh. muilta				30 938	-30 938
Lainakannan muutokset					
Pitkäaikaisten lainojen lisäys	1 400 000		1 400 000		1 400 000
Pitkäaikaisten lainojen vähennys	-636 000		-636 000	-635 706	-294
Muut maksuvalmiuden muutokset				-209 728	209 728
Oman pääoman muutokset					
Vaikutus maksuvalmiuteen	-107 587	-55 100	-162 687	-478 635	315 948

III Tilinpäätöslaskelmat

Tuloslaskelma

	01.01.-31.12.2016	01.01.-31.12.2015
TULOSSELKELMA (ulkoinen)		
TOIMINTATUOTOT		
MYYNTITUOTOT	245 212,35	434 113,79
MAKSUTUOTOT	121 212,41	428 913,43
TUET JA AVUSTUKSET	38 930,88	107 740,72
VUOKRATUOTOT	635 281,14	610 043,87
MUUT TOIMINTATUOTOT	10 337,25	21 553,83
TOIMINTATUOTOT	1 050 974,03	1 602 365,64
TOIMINTAKULUT		
HENKILÖSTÖKULUT		
PALKAT JA PALKKIOT	-2 138 842,43	-3 165 898,81
HENKILÖSIVUKULUT		
ELÄKEKULUT	-788 877,99	-1 039 868,45
MUUT HENKILÖSIVUKULUT	-79 467,52	-136 196,45
HENKILÖSIVUKULUT	-868 345,51	-1 176 064,90
HENKILÖSTÖKULUT	-3 007 187,94	-4 341 963,71
PALVELUJEN OSTOT		
ASIAKASPALVELUJEN OSTOT	-8 383 084,02	-7 236 511,62
MUIDEN PALVELUJEN OSTOT	-996 855,74	-1 122 990,88
PALVELUJEN OSTOT	-9 379 939,76	-8 359 502,50
AINEET, TARVIKKEET JA TAVARAT	-564 517,09	-680 897,54
AVUSTUKSET	-190 805,79	-430 267,55
MUUT TOIMINTAKULUT	-121 038,02	-140 636,64
TOIMINTAKULUT	-13 263 488,60	-13 953 267,94
TOIMINTAKATE	-12 212 514,57	-12 350 902,30
VEROTULOT	6 103 065,63	6 196 285,07
VALTIONOSUUDET	6 710 831,00	6 102 849,00
RAHOITUSTUOTOT JA -KULUT		
KORKOTUOTOT	1 413,00	4 007,96
MUUT RAHOITUSTUOTOT	40 317,43	46 899,41
KORKOKULUT	-120 954,99	-122 053,76
RAHOITUSTUOTOT JA -KULUT	-79 224,56	-71 146,39
VUOSIKATE	522 157,50	-122 914,62
POISTOT JA ARVONALENTUMISET		
SUUNNITELMAN MUKAISET POISTOT	-834 720,94	-807 300,36
POISTOT JA ARVONALENTUMISET	-834 720,94	-807 300,36
SATUNNAISET ERÄT	-22 683,74	
SATUNNAISET KULUT	-22 683,74	
TILIKAUDEN TULOS	-335 247,18	-930 214,98
POISTOERON LISÄYS/VÄHENNYS	105 617,16	108 709,56
VARAUSTEN LISÄYS/VÄHENNYS		
TILIKAUDEN YLI/ALIJÄÄMÄ	-229 630,02	-821 505,42

Rahoituslaskelma

	Toteutuma 2016	Toteutuma 2015
TOIMINNAN JA INVESTOINTIEN RAHAVIRTA		
TOIMINNAN RAHAVIRTA		
VUOSIKATE	522 157,50	-122 914,62
SATUNNAISET ERÄT	-22 683,74	
MUUT OIKAISUT	-5 511,83	16 318,84
TULORAHOITUKSEN KORJAUSERÄT	-28 195,57	16 318,84
TOIMINNAN RAHAVIRTA	493 961,93	-106 595,78
INVESTOINTIEN RAHAVIRTA		
INVESTOINTIMENOT	-201 666,65	-624 918,39
RAHOITUSOSUUEDET INVEST.MENOIHIN	8 000,00	
PYS.VASTAAVIEN HYÖDYKKEIDEN LUOV.TULOT		
INVESTOINTIEN VARS.MYYNTITULOT	121 140,60	83 673,68
INVESTOINTIEN MYYNTIVOITOT/-TAPPIOT	5 511,83	-16 318,84
PYS.VASTAAVIEN HYÖDYKKEIDEN LUOV.TULOT	126 652,43	67 354,84
INVESTOINTIEN RAHAVIRTA	-67 014,22	-557 563,55
TOIMINNAN JA INVESTOINTIEN RAHAVIRTA	426 947,71	-664 159,33
RAHOITUKSEN RAHAVIRTA		
ANTOLAINAUKSEN MUUTOKSET		
ANTOLAINASAAMISTEN LISÄYS	-91 086,00	-7 619,00
ANTOLAINASAAMISTEN VÄHENNYS	30 938,00	9 319,00
ANTOLAINAUKSEN MUUTOKSET	-60 148,00	1 700,00
LAINAKANNAN MUUTOKSET		
PITKÄAIKAISTEN LAINOJEN LISÄYS		2 800 000,00
PITKÄAIKAISTEN LAINOJEN VÄHENNYS	-635 706,60	-615 467,17
LAINAKANNAN MUUTOKSET	-635 706,60	2 184 532,83
MUUT MAKSUVALMIUDEN MUUTOKSET		
TOIMEKSIANTOJEN VAROJEN JA PÄÄ- OM.MUUTOKS	-124 362,93	5 280,85
SAAMISTEN MUUTOS	-135 040,55	-194 521,61
KOROTT.PITKÄ-JA LYHYTAIK.VELK.MUUTOS	49 675,33	-979 076,68
MUUT MAKSUVALMIUDEN MUUTOKSET	-209 728,15	-1 168 317,44
RAHOITUKSEN RAHAVIRTA	-905 582,75	1 017 915,39
RAHAVAROJEN MUUTOS	-478 635,04	353 756,06
RAHAVARAT 31.12.	956 425,54	1 435 060,58
RAHAVARAT 1.1.	1 435 060,58	1 081 304,52
RAHAVAROJEN MUUTOS	-478 635,04	353 756,06

Tase

	Toteutuma/ v.al.	Toteutuma/ ed.v.al.
VASTAAVAA		
PYSYVÄT VASTAAVAT		
AINEETTOMAT HYÖDYKKEET		
AINEETTOMAT OIKEUDET	63 302,95	149 717,59
MUUT PITKÄVAIKUTTEISET MENOT	40 113,74	10 121,60
AINEETTOMAT HYÖDYKKEET	103 416,69	159 839,19
AINEELLISET HYÖDYKKEET		
MAA- JA VESIALUEET	1 091 752,52	1 212 893,12
RAKENNUKSET	7 503 282,99	7 810 808,52
KIINTEÄT RAKENTEET JA LAITTEET	2 233 043,55	2 377 511,45
KONEET JA KALUSTO	198 874,42	329 781,12
ENNAKKOMAKS. JA KES- KENER.HANKINNAT	21 003,54	22 735,20
AINEELLISET HYÖDYKKEET	11 047 957,02	11 753 729,41
SIJOITUKSET		
OSAKKEET JA OSUUDET	2 210 695,60	2 210 695,60
MUUT LAINASAAMISET	171 583,20	142 583,20
MUUT SAAMISET	31 148,00	
SIJOITUKSET	2 413 426,80	2 353 278,80
PYSYVÄT VASTAAVAT	13 564 800,51	14 266 847,40
TOIMEKSIANTOJEN VARAT		
LAHJOITUSRAHASTOJEN VARAT	230 580,38	108 998,66
MUUT TOIMEKSIANTOJEN VARAT	16 488,35	8 630,85
TOIMEKSIANTOJEN VARAT	247 068,73	117 629,51
VAIHTUVAT VASTAAVAT		
SAAMISET		
PITKÄAIKAISET SAAMISET		
MUUT SAAMISET	167 870,74	199 018,74
PITKÄAIKAISET SAAMISET	167 870,74	199 018,74
LYHYTAIKAISET SAAMISET		
MYYNTISAAMISET	212 979,73	241 214,61
MUUT SAAMISET	89 196,11	55 594,61
SIIRTOSAAMISET	315 090,32	154 268,39
LYHYTAIKAISET SAAMISET SAAMISET	617 266,16	451 077,61
SAAMISET	785 136,90	650 096,35
RAHAT JA PANKKISAAMISET	956 425,54	1 435 060,58
VAIHTUVAT VASTAAVAT	1 741 562,44	2 085 156,93
VASTAAVAA	15 553 431,68	16 469 633,84

VASTATTAVAA

OMA PÄÄOMA		
PERUSPÄÄOMA	7 037 191,86	7 037 191,86
EDELLISTEN TILIK:N YLI-/ALIJÄÄMÄ	-841 150,31	-19 644,89
TILIKAUDEN YLI-/ALIJÄÄMÄ	-229 630,02	-821 505,42
OMA PÄÄOMA	5 966 411,53	6 196 041,55
POISTOERO JA VAPAAEHT.VARAUKSET		
POISTOERO	555 195,52	660 812,68
POISTOERO JA VAPAAEHT.VARAUKSET	555 195,52	660 812,68
TOIMEKSIANTOJEN PÄÄOMAT		
VALTION TOIMEKSIANNOT		
LAHOITUSRAHASTOJEN PÄÄOMAT	233 262,52	228 186,23
TOIMEKSIANTOJEN PÄÄOMAT	233 262,52	228 186,23
VIERAS PÄÄOMA		
PITKÄAIKAINEN		
LAINAT RAH.- JA VAK.LAITOKSILTA	7 265 539,00	7 798 639,00
LAINAT JULKISYHTEISÖILTÄ	124 213,45	142 676,51
LIITTYMISMAKSUT JA MUUT VELAT	83 910,23	62 231,79
PITKÄAIKAINEN	7 473 662,68	8 003 547,30
LYHYTAIKAINEN		
LAINAT RAH.- JA VAK.LAITOKSILTA	533 100,00	564 696,00
LAINAT JULKISYHTEISÖILTÄ	21 340,98	73 888,52
SAADUT ENNAKOT	5 025,68	3 706,04
OSTOVELAT	338 731,25	281 671,11
LIITTYMISMAKSUT JA MUUT VELAT	55 915,25	87 917,62
SIIRTOVELAT	370 786,27	369 166,79
LYHYTAIKAINEN	1 324 899,43	1 381 046,08
VIERAS PÄÄOMA	8 798 562,11	9 384 593,38
VASTATTAVAA	15 553 431,68	16 469 633,84

Konsernilaskelmat
Konsernin tuloslaskelma

	1.1.-31.12.2016	1.1.-31.12.2015
Toimintatuotot	5 637 686,78	6 086 337,92
Toimintakulut	-18 133 715,40	-18 764 780,97
Osuus osakkuusyhteisöjen voitosta	3 443,45	4 038,52
Toimintakate	-12 492 585,17	-12 674 404,53
Verotulot	6 099 648,06	6 192 052,62
Valtionosuudet	7 451 493,47	6 865 867,70
Rahoitustuotot ja -kulut	-115 160,10	-112 285,85
Korkotuotot	2 897,92	5 945,58
Muut rahoitustuotot	41 266,93	47 857,49
Korkokulut	-138 393,87	-143 971,20
Muut rahoituskulut	-20 931,08	-22 117,72
Vuosikate	943 396,26	271 229,94
Poistot ja arvonalentumiset	-1 137 618,04	-1 068 121,58
Suunnitelman mukaiset poistot	-1 121 288,89	-1 068 523,51
Omistuksen eliminointierot		430,41
Arvonalentumiset	-16 329,15	-28,48
Satunnaiset erät	-10 804,36	
Tilikauden tulos	-205 026,14	-796 891,64
Tilinpäätössiirrot	1 179,21	4 230,36
Tilikauden verot	-9 398,07	-8 403,93
Laskennalliset verot	-5 538,44	-8 333,56
Vähemmistöosuudet	-13 448,68	-12 992,10
Tilikauden alijäämä	-232 232,12	-822 390,87

Konsernin rahoituslaskelma

	2016	2015
Toiminnan rahavirta		
Vuosikate	943 396,26	271 229,94
Satunnaiset erät	-10 804,36	
Tilikauden verot ja laskennalliset verot	-9 310,30	-15 424,68
Tulorahoituksen korjauserät	-1 599,80	-10 861,81
	<u>921 681,80</u>	<u>244 943,45</u>
Investointien rahavirta		
Investointimenot	-706 704,43	-1 029 471,40
Rahoitusosuudet investointimenoihin	9 823,19	537,98
Pysyvien vastaavien hyödykkeiden luovutustulot	157 501,68	133 765,48
	<u>-539 379,56</u>	<u>-895 167,94</u>
Toiminnan ja investointien rahavirta	382 302,24	-650 224,49
Rahoituksen rahavirta		
Antolainauksen muutokset		
Antolainasaamisten lisäys	-99 255,96	
Antolainasaamisten vähennys	30 938,00	
	<u>-68 317,96</u>	
Lainakannan muutokset		
Pitkäaikaisten lainojen lisäys	424 629,60	2 800 000,00
Pitkäaikaisten lainojen vähennys	-705 353,84	-745 439,75
Lyhytaikaisten lainojen muutos	-25 256,10	-2 309,76
	<u>-305 980,34</u>	<u>2 052 250,49</u>
Oman pääoman muutokset	-1 769,15	38 271,53
Muut maksuvalmiuden muutokset		
Toimeksiantojen varojen ja pääomien muutokset	-121 793,75	8 293,26
Vaihto-omaisuuden muutos	-286,11	2 203,03
Saamisten muutos	-117 926,61	-62 248,47
Korottomien velkojen muutos	104 911,29	-987 746,46
	<u>-135 095,18</u>	<u>-1 039 498,64</u>
Rahoituksen rahavirta	-511 162,63	1 051 023,38
Rahavarojen muutos	-128 860,39	400 798,89
Rahavarojen muutos		
Rahavarat 31.12.	1 944 439,21	2 073 299,60
Rahavarat 1.1.	2 073 299,60	1 672 500,71
	<u>-128 860,39</u>	<u>400 798,89</u>

Kihniön kunnan konsernitase

VASTAAVAA	31.12.2016	31.12.2015
PYSYVÄT VASTAAVAT	15 080 948,55	15 600 033,67
Aineettomat hyödykkeet	232 981,07	279 438,18
Aineettomat oikeudet	144 723,78	224 933,45
Muut pitkävaikutteiset menot	88 257,29	53 823,60
Ennakkomaksut		681,13
Aineelliset hyödykkeet	14 435 975,58	15 004 104,08
Maa- ja vesialueet	1 217 754,39	1 301 947,04
Rakennukset	10 137 072,79	10 536 454,43
Kiinteät rakenteet ja laitteet	2 281 738,54	2 421 205,20
Koneet ja kalusto	406 149,75	548 378,54
Muut aineelliset hyödykkeet	1 556,20	1 383,69
Ennakkomaksut ja kesken- eräiset hankinnat	391 703,91	194 735,18
Sijoitukset	411 991,90	316 491,41
Osakkuusyhteisöosuudet	42 584,00	11 630,84
Muut osakkeet ja osuudet	297 693,04	301 463,67
Muut lainasaamiset	36 218,70	
Muut saamiset	35 496,16	3 396,90
TOIMEKSIANTOJEN VARAT	275 148,69	138 305,76
VAIHTUVAT VASTAAVAT	3 149 387,20	3 174 054,44
Vaihto-omaisuus	73 221,60	72 935,51
Saamiset	1 131 726,39	1 027 819,33
Pitkäaikaiset saamiset	169 901,68	199 690,33
Lyhytaikaiset saamiset	961 824,71	828 129,00
Rahoitusarvopaperit	59 634,46	52 122,26
Rahat ja pankkisaamiset	1 884 804,75	2 021 177,34
VASTAAVAA YHTEENSÄ	18 505 484,44	18 912 393,87

VASTATTAVAA	31.12.2016	31.12.2015
OMA PÄÄOMA	6 869 809,54	7 096 628,91
Peruspääoma	7 037 191,86	7 037 191,86
Säätiöiden ja yhdistysten peruspääomat	1 181,68	916,36
Arvonkorotusrahasto	1 736,93	1 736,93
Muut omat rahastot	27 593,10	28 772,38
Edellisten tilikausien ylijäämä	34 338,09	850 402,25
Tilikauden alijäämä	-232 232,12	-822 390,87
VÄHEMMISTÖOSUUDET	80 277,14	74 118,26
PAKOLLISET VARAUKSET	196 397,20	188 156,78
Muut pakolliset varaukset	196 397,20	188 156,78
TOIMEKSIANTOJEN PÄÄOMAT	283 471,89	268 422,73
VIERAS PÄÄOMA	11 075 528,67	11 285 067,19
Pitkäaikainen korollinen vieras pääoma	8 492 186,93	8 697 185,04
Pitkäaikainen koroton vieras pääoma	151 161,78	94 011,43
Lyhytaikainen korollinen vieras pääoma	652 574,36	735 206,69
Lyhytaikainen koroton vieras pääoma	1 779 605,60	1 758 664,03
VASTATTAVAA YHTEENSÄ	18 505 484,44	18 912 393,87

IV Tilinpäätöksen liitetiedot

Kunnan tilinpäätöksen laatimista koskevat liitetiedot

Jaksotusperiaatteet

Tulot ja menot on merkitty tuloslaskelmaan suoriteperusteen mukaisesti. Suoriteperusteesta poiketen verotulot on kirjattu niiden tilitysajankohdan mukaisesti ao. tilikaudelle.

Pysyvät vastaavat

Pysyvien vastaavien arvostus

Pysyvien vastaavien aineettomat ja aineelliset hyödykkeet on merkitty taseeseen hankintamenojen vähennettynä suunnitelman mukaisilla poistoilla ja investointimenoihin saaduilla rahoitusosuuksilla. Suunnitelman mukaiset poistot on laskettu ennalta laaditun poistosuunnitelman mukaisesti. Poistosuunnitelman mukaiset suunnitelmapoistojen laskentaperusteet on esitetty tuloslaskelman liitetiedoissa kohdassa suunnitelman mukaisten poistojen perusteet.

Sijoitusten arvostus

Pysyvien vastaavien sijoitukset on merkitty taseeseen hankintamenojen mukaisesti.

Rahoitusomaisuus

Rahoitusomaisuuden arvostus

Saamiset on merkitty taseeseen nimellisarvoon.

Edellisen tilikauden tietojen vertailukelpoisuus

Tilikauden tietojen vertailussa edelliseen tilikauteen tulee ottaa huomioon, että kunta ulkoisti sosiaali- ja terveystoimen hoitamisen 1.5.2015 alkaen Parkanon kaupungin hoidettavaksi. Parkanon kaupunki puolestaan osti kunnassa tarjottavat terveystoimen palvelut Pihlajalinna Oy:ltä. Sosiaali- ja terveystoimen ulkoistuksen myötä yli puolet kunnan henkilöstöstä siirtyi pois kunnan palkkalistoilta. Sosiaali- ja terveystoimen hoidon kustannukset on 1.5.2015 alkaen kirjattu palvelujen ostoihin.

Konsernitilinpäätöksen laatimista koskevat liitetiedot

Konsernitilinpäätöksen laajuus

Konsernitilinpäätökseen on yhdistelty kaikki tytäryhteisöt, joissa kunnalla on määräämisvalta. Samoin on yhdistelty kaikki kuntayhtymät, joissa kunta on jäsenenä.

Sisäiset liiketapahtumat ja sisäiset katteet

Konserniyhteisöjen keskinäiset tuotot ja kulut sekä saamiset ja velat on vähennetty sekä konserniyhteisöjen ja kunnan omistamien kuntayhtymien keskinäiset tuotot ja kulut sekä saamiset ja velat on vähennetty vähäisiä liiketapahtumia lukuun ottamatta. Olennaiset pysyviin vastaaviin sisältyvät sisäiset katteet on vähennetty.

Poistoero ja vapaaehtoiset varaukset

Konsernitaseessa vapaaehtoiset varaukset ja veroperusteiset varaukset sekä poistoero on jaettu vapaaseen omaan pääomaan ja laskennalliseen verovelkaan. Jako on otettu huomioon omistuksen eliminoinnissa, vähemmistöosuuksien erottamisessa sekä osakkuusyhteisöjen yhdistelemissä.

Keskinäisen omistuksen eliminointi

Kunnan ja sen tytäryhteisöjen sekä kuntayhtymien keskinäinen omistus on eliminoitu. Omistuksen eliminoinnissa syntynyt ero on kirjattu kokonaisuudessaan hankintatilikaudelle.

Vähemmistöosuudet

Vähemmistöosuudet on erotettu konsernin yli- ja alijäämästä konsernituloslaskelmassa sekä konsernin omasta pääomasta konsernitaseessa.

Suunnitelmapoistojen oikaisu

Asunto-osakeyhtiöiden aineettomien ja aineellisten hyödykkeiden poistot on oikaistu suunnitelman mukaisiksi. Jäännösarvojen ero on kirjattu konsernituloslaskelmassa tytäryhteisön poistojen oikaisuksi ja aikaisemmille tilikausille kertynyt ero on konsernitaseessa edellisten tilikausien yli- tai alijäämän oikaisuksi.

Osakkuusyhteisö

Osakkuusyhteisö on yhdistelty konsernitilinpäätökseen pääomaosuusmenetelmällä.

Tuloslaskelmaa koskevat liitetiedot

TOIMINTATUOTOT (ulkoiset)

		2016	2015
Kunnanhallitus		9.922	10.496
	2001 2000		
Luottamushenkilöhallinto			3 595
Yleishallinto		9.922	6.901
Sosiaali- ja terveystoimi		22.708	
Perusturvalautakunta			426.086
Hallinto			366
Sosiaalipalvelut			78.742
Kansanterveys- ja vanhustyö			346.978
Sivistyslautakunta		155.931	162.814
Hallinto		175	61
Lasten päivähoito		68.710	71.285
Peruskoulut		58.518	80.537
Muu sivistystoimi		28.528	10.931
Teknisen toimen lautakunta		862.413	1.002.970
Hallinto		1.399	282
Ympäristönsuojelu		2.470	
Maankäytön suunnittelu		19.740	16.006
Kiinteistöt		635.801	775.324
Liikenneväylät ja yleiset alueet		2.035	12.614
Vesi- ja viemärilaitos		153.113	151.114
Tekniset palvelut		47.855	47.630
TOIMINTATUOTOT JA LIIKETOIMINNAN MYYNTITUOTOT YHTEENSÄ		1.050.974	1.602.366

VEROTULOJEN ERITTELY

	2016	2015
Kunnan tulovero	5.026.923,64	5.116.116,80
Osuus yhteisöveron tuotosta	576.928,88	572.044,99
Kiinteistövero	499.213,11	508.123,28
Verotulot yhteensä	6.103.065,63	6.196.285,07

VALTIONOSUUKSIEN ERITTELY

	2016	2015
Kunnan peruspalvelujen valtionosuus (ilman tas.)	5.261.967,00	5.035.116,00
Verotuloihin perustuva valtionosuuksien tasaus	1.949.545,00	1.906.030,00
Järjestelmämuutoksen tasaus	-149.726,00	-257.074,00
Opetus- ja sivistystoimen muut valtionosuudet	- 350.955,00	- 581.223,00
Harkinnanvarainen valtionosuuden korotus	-	-
Valtionosuudet yhteensä	6.710.831,00	6.102.849,00

PALVELUJEN OSTOJEN ERITTELY

	2016	2015
Asiakaspalvelujen ostot	8.383.084,02	7.236.511,62
Muiden palvelujen ostot	996.855,74	1.122.990,88
Kunnan palvelujen ostot yhteensä	9.379.939,76	8.359.502,50

Suunnitelman mukaisten poistojen perusteet

Käyttöomaisuuden poistojen määrittelyssä on 30.11.2013 saakka käytetty kunnanvaltuuston 12.12.2005 hyväksymää poistosuunnitelmaa, joka tuli voimaan 1.1.2005. 1.1.2013 alkaen on käytetty kunnanvaltuuston 11.11.2013 hyväksymää poistosuunnitelmaa.

Pysyvien vastaavien suunnitelman mukaiset poistot ovat:

	Poistomenetelmä	30.11.2013 saakka hankitut	1.12.2013 alkaen hanki- tut
Aineettomat hyödykkeet			
Kehittämismenot	tasapoisto	5 vuotta	2 vuotta
Aineettomat oikeudet	tasapoisto	5 vuotta	5 vuotta
Liikearvo	tasapoisto	5 vuotta	2 vuotta
Muut pitkävaikutteiset menot			
Atk-ohjelmistot	tasapoisto	5 vuotta	2 vuotta
Muut	tasapoisto	5 vuotta	2 vuotta
Aineelliset hyödykkeet			
Maa- ja vesialueet	ei poistoa	ei poistoa	ei poistoa
Rakennukset ja rakennelmat			
Hallinto- ja laitosrakennukset	tasapoisto	50 vuotta	20 vuotta
Hallinto- ja laitosrakennukset, peruskorj.	tasapoisto	40 vuotta	20 vuotta
Tehdas- ja tuotantorakennukset	tasapoisto	30 vuotta	20 vuotta
Tehdas- ja tuotantorakennukset, peruskorj.	tasapoisto	25 vuotta	20 vuotta
Talousrakennukset	tasapoisto	20 vuotta	10 vuotta
Talousrakennukset, peruskorjaukset	tasapoisto	15 vuotta	10 vuotta
Vapaa-ajan rakennukset	tasapoisto	30 vuotta	20 vuotta
Vapaa-ajan rakennukset, peruskorjaukset	tasapoisto	25 vuotta	20 vuotta
Asuinrakennukset	tasapoisto	50 vuotta	30 vuotta
Asuinrakennukset, peruskorjaukset	tasapoisto	40 vuotta	30 vuotta
Kiinteät rakenteet ja laitteet			
Kadut, tiet, torit ja puistot	menojäännöspoisto	15 %	20 %
Sillat, laiturit ja uimalat	menojäännöspoisto	10 %	25 %
Muut maa- ja vesirakenteet	menojäännöspoisto	10 %	20 %
Vedenjakeluverkosto	menojäännöspoisto	7 %	10 %
Viemäriverkko	menojäännöspoisto	7 %	10 %
Kaukolämpöverkko	menojäännöspoisto		15 %
Sähköjohdot, muuntoasemat, ulkoval.laitteet	menojäännöspoisto	15 %	20 %

Puhelinverkko, keskusasema ja alakeskukset	menojäännöspoisto		22 %
Maakaasuverkko	menojäännöspoisto		15 %
Muut putki- ja kaapeliverkot	menojäännöspoisto	15 %	20 %
Sähkö-, vesi- yms. laitosten koneet ja laitteet	menojäännöspoisto	15 %	25 %
Kiinteät nosto- ja siirtolaitteet	menojäännöspoisto		20 %
Liikenteen ohjauslaitteet	menojäännöspoisto		25 %
Muut kiinteät koneet, laitteet ja rakenteet	menojäännöspoisto	20 %	25 %
Koneet ja kalusto			
Rautaiset alukset	tasapoisto		15 vuotta
Puiset alukset ja muut uivat työkoneet	tasapoisto		8 vuotta
Muut kuljetusvälineet	tasapoisto	10 vuotta	4 vuotta
Muut liikkuvat työkoneet	tasapoisto	10 vuotta	5 vuotta
Muut raskaat koneet	tasapoisto	15 vuotta	10 vuotta
Muut kevyet koneet	tasapoisto	10 vuotta	5 vuotta
Sairaala-, terveydenhuolto- yms. laitteet	tasapoisto	15 vuotta	5 vuotta
Atk-laitteet	tasapoisto	5 vuotta	3 vuotta
Muut laitteet ja kalusteet	tasapoisto	5 vuotta	3 vuotta
Muut aineelliset hyödykkeet			
Luonnonvarat	käytön mukaan	käytön mukaan	käytön muk.
Arvo- ja taide-esineet	ei poistoa	ei poistoa	ei poistoa
Ennakkomaksut ja keskeneräiset hankinnat	ei poistoa	ei poistoa	ei poistoa
Pysyvien vastaavien sijoitukset			
Osakkeet ja osuudet	ei poistoa	ei poistoa	ei poistoa
Poistolaskennan pienhankintaraja		8 409,40 €	10 000,00 €

Yllä olevasta poistosuunnitelmasta voidaan hyödykekohtaisesti poiketa erityisestä teknis-taloudellisesta syystä. Suunnitelmasta poikkeavaan poistoaikaan on tällöin haettava kunnanhallituksen päätös.

PYSYVIEN VASTAAVIEN HYÖDYKKEIDEN LUOVUTUSVOITOT JA –TAPPIOT

	2016		2015
Muut toimintatuotot			
Maa- ja vesialueiden luovutusvoitot	4.468,56	-	
Rakennusten luovutusvoitot	-		-
Muut luovutusvoitot	3.300,00		2.634,90
Luovutusvoitot yhteensä	7.768,56		2.634,90
Muut toimintakulut			
Maa- ja vesialueiden luovutustappiot	2.256,73		9.410,07
Muut luovutustappiot	-		9.543,67
Luovutustappiot yhteensä	2.256,73		18.953,74

SATUNNAISTEN TUOTTOJEN JA KULUJEN ERITTELY

	2016		2015
Satunnaiset tuotot	-		-
Satunnaiset kulut			
Takaustappio annetusta takauksesta	22.683,74		-

Tasetta koskevat liitetiedot

AINEETTOMAT JA AINEELLISET HYÖDYKKEET

	Aineet- tomat oikeudet	Muut pitkävaik. menot	Maa- ja vesialueet	Rakennukset	Kiinteät rakenteet ja laitteet	Koneet ja kalusto	Ennakkom ja kes- kener. hankkeet	Sijoitukset	Yhteensä
Poistamaton hankintameno 1.1.	149 718	10 122	1 212 893	7 810 808	2 377 511	329 781	22 735	2 210 696	14 124 264
Lisäykset tilikauden aikana		35 600		54 639	111 429				201 668
Rahoitusosuudet tilikaudella				-8 000					-8 000
Vähennykset tilikauden aikana			-121 140						-121 140
Siirrot erien välillä		7 000		-19 094	-1 910		14 004		0
Tilikauden poisto	-86 415	-12 608		-335 070	-253 986	-130 907	-15 735		-834 721
Arvonlennukset ja niiden palautukset									
Poistamaton hankintameno 31.12.	63 303	40 114	1 091 753	7 503 283	2 233 044	198 874	21 004	2 210 696	13 362 071
Arvonkorotukset									
Kirjanpitoarvo 31.12.	63 303	40 114	1 091 753	7 503 283	2 233 044	198 874	21 004	2 210 696	13 362 071
Olennot lisäpoistot									
Erittely olennoista lisäpoistoista									

SIJOITUKSET

Pysyvien vastaavien sijoitukset								
	Osakkeet ja osuudet				Jvk-, muut laina- ja muut saamiset			
	Osakkeet konserni- yhtiöt	Kunta- yhtymä- osuudet	Muut osakkeet ja osuudet	Yhteensä	Saamiset tytär- yhtiöt	Saamiset kunta- yhtymät	Saamiset muut yhteisöt	Yhteensä
Hankintameno 1.1	690 365,69	1 283 176,52	237 153,39	2 210 695,60	142 583,20			142 583,20
Lisäykset						29 000,00		29 000,00
Vähennykset								
Siirrot erien välillä								
Hankintameno 31.12.	690 365,69	1 283 176,52	237 153,39	2 210 695,60	142 583,20	29 000,00		171 583,20
Arvonlennukset								
Arvonkorotukset								
Kirjanpitoarvo 31.12.	690 365,69	1 283 176,52	237 153,39	2 210 695,60	142 583,20	29 000,00		171 583,20

Olelliset kuntayhtymäosuuksien arvon muutokset						
	Tasearvo 1.1.2015	Lisäykset tilikaudella	Vähennykset Tilikaudella	Tasearvo 31.12.2015	Kunnan osuus kuntayhtymän peruspääomasta	Ero
Pirkanmaan sairaanhoitopiirin kuntayhtymä	802 593,32			802 593,32	803 456,33	863,01
Satakunnan koulutuskuntayhtymä	81 562,37			81 562,37	81 562,37	
Sastamalan koulutuskuntayhtymä	395 389,16			395 389,16	395 389,16	
Pirkanmaan liitto	3 631,67			3 631,67	3 631,67	

Pirkanmaan sairaanhoitopiirin kuntayhtymän ero johtuu kuntayhtymien pysyvien vastaavien hyödykkeisiin saamasta valtionosuudesta.

OMISTUKSET MUISSA YHTEISÖISSÄ

Tytäryhteisöt, kuntayhtymäosuudet sekä osakkuusyhteisöt						
Nimi	Kotipaikka	Kunnan omistus- osuus	Konsernin omistus- osuus	Kuntakonsernin osuus (1000 €)		
				omasta pääomasta	vieraasta pääomasta	tilikauden voitosta/ tappiosta
Tytäryhteisöt						
Asunto Oy Kihniön Ohtolanpää	Kihniön kunta	100 %	100 %	-300	2	-8
Asunto Oy Kihuna	Kihniön kunta	100 %	100 %	99	55	15
Kiinteistö Oy Kihniön Suutarinpiha	Kihniön kunta	100 %	100 %	-80	212	13
Kihniön Kehitys Oy Liekiö	Kihniön kunta	68 %	68 %	-20	0	-1
			Yhteensä	-301	269	19
Kuntayhtymät						
Pirkanmaan sairaanhoitopiirin kuntayhtymä	Tampere	0,53 %	0,53 %	341	1783	87
Sastamalan koulutuskuntayhtymä	Sastamala	1,69 %	1,69 %	240	177	-2
Satakunnan koulutuskuntayhtymä	Kokemäki	0,75 %	0,75 %	74	43	-1
Pirkanmaan liitto	Tampere	0,43 %	0,43 %	6	4	0
			Yhteensä	661	2007	84
Osakkuusyhteisöt						
Kehitys-Parkki Oy	Parkano	25 %	25 %	0	0	-1

PITKÄ- JA LYHYTAIKAISET SAAMISET TYTÄRYHTEISÖILTÄ JA KUNTA-
YHTYMILTÄ, JOISSA KUNTA ON JÄSENEENÄ

Saamisten erittely				
	2016		2015	
	Pitkä- aikaiset	Lyhyt- aikaiset	Pitkä- aikaiset	Lyhyt- aikaiset
Saamiset tytäryhteisöiltä				
Myyntisaamiset		13 326,44		5 712,82
Lainasaamiset	142 583,20		142 583,20	
Muut saamiset				
Siirtosaamiset				
Yhteensä	142 583,20	13 326,44	142 583,20	5 712,82
Saamiset kuntayhtymiltä, joissa kunta on jäsenenä				
Myyntisaamiset				
Lainasaamiset				
Muut saamiset		37 424,46		31 853,93
Siirtosaamiset				18 770,14
Yhteensä	0,00	37 424,46	0,00	50 624,07
Saamiset osakkuus- sekä muilta omistusyhteisöiltä	-	-	-	-
Saamiset yhteensä	142 583,20	50 750,90	142 583,20	56 336,89

SIIRTOSAAMISIIN SISÄLTYVÄT OLENNAISET ERÄT

	2016	2015
Pitkäaikaiset siirtosaamiset	-	-
Lyhytaikaiset siirtosaamiset		
Valtionosuudet	197.215,34	13.724,02
Kela, korvaus työterveydenhuollosta	12.251,18	15.570,59
Työnantajan tapaturma- ja työttömyysvakuutusmaksut	74.375,14	75.713,97
Työntekijöiden työttömyysvakuutusmaksut	21.298,69	13.771,80
Pääomitetut asuntolainojen korot	9.680,04	11.111,62
LPKY, oppisopimuskoulutuskorvaukset	-	2.100,00
Pirkanmaan sairaanhoitopiirin ky, ensihoitolaskun palautus	-	16.670,14
Muut	269,93	5.606,25
Lyhytaikaiset siirtosaamiset yhteensä	315.090,32	154.268,39

OMAN PÄÄOMAN ERITTELY

	2016	2015
Peruspääoma 1.1.	7.037.191,86	7.037.191,86
Lisäykset	-	-
Vähennykset	-	-
Peruspääoma 31.12.	7.037.191,86	7.037.191,86
Edellisten tilikausien ylijäämä 1.1.	-841.150,31	-19.644,89
Siirto vahinkorahastoon	-	-
Edellisen tilikauden virheen oikaisu	-	-
Edellisten tilikausien ylijäämä 31.12.	-841.150,31	-19.644,89
Tilikauden ylijäämä/alijäämä	-229.630,02	-821.505,42
Oma pääoma yhteensä	5.966.411,53	6.196.041,55

ERITTELY POISTOEROSTA

	2016	2015
Investointivaraukseen liittyvä poistoero	555.195,52	660.812,68
<i>Poistoero yhteensä</i>	<i>555.195,52</i>	<i>660.812,68</i>

PITKÄAIKAINEN VIERAS PÄÄOMA

Yksityiskohtainen lainaerittely:

Lainanantaja	Lainasopimuksen numero	Lainan määrä 31.12.2016	Lainan viimeisen erän maksupäivä
<u>Lainat julkisyhteisöiltä</u>			
Valtiokonttori	13000000003030	<u>145.554,43</u>	31.08.2024
	yhteensä	145.554,43	
<u>Lainat rahoitus- ja vakuutuslaitoksilta</u>			
Kuntarahoitus Oyj	16201/12	513.336,00	16.11.2027
Kuntarahoitus Oyj	16202/12	440.000,00	16.11.2027
Kuntarahoitus Oyj	16517/13	1.072.500,00	24.01.2033
Kuntarahoitus Oyj	16518/13	990.000,00	24.01.2033
Kuntarahoitus Oyj	17137/14	962.500,00	17.01.2034
Kuntarahoitus Oyj	17251/14	962.500,00	17.04.2034
Kuntarahoitus Oyj	17758/15	1.295.000,00	27.03.2035
Kuntarahoitus Oyj	17818/15	1.295.000,00	26.05.2035
Pohjola Pankki Oyj	598001-80526819	125.003,00	29.06.2020
Pohjola Pankki Oyj	598001-80502737	<u>142.800,00</u>	29.12.2020
	yhteensä	7.798.639,00	
	Kaikki yhteensä	7.944.193,43	

Velat ja velkojen osat, jotka erääntyvät 1.1.2022 tai sen jälkeen

	2016	2015
Lainat julkisyhteisöiltä:	38.850	71.915
Lainat rahoitus- ja vakuutuslaitoksilta	5.222.506	5.684.172
Yhteensä	5.261.356	5.756.087

VELKOJEN ERITTELY

Velat tytäryhteisöille ja kuntayhtymille:

Ei ole

MUUT VELAT (PITKÄAIKAINEN)

	2016	2015
Vesi- ja viemärlaitoksen liittymismaksut	59.208,80	40.728,80
Vuokravakuudet	21.171,43	18.222,99
Kuntosalin avainpanttimaksut	3.530,00	3.280,00
Yhteensä	83.910,23	62.231,79

SIIRTOVELAT

	2016	2015
Lomapalkkavelka	247.090,06	240.604,04
Palkkavelat	7.409,89	1.174,82
Lainojen korkojaksotus	30.817,29	34.350,74
Valtiokonttori, sotainvalidikorvaukset	-	15.185,00
Sosiaali- ja terveysministeriö, perustoimeentulotuen valtionosuus	-	10.791,55
Työnantajan eläkevakuutusmaksut	51.668,21	51.265,07
Palkansaajien lakisääteiset työttömyys- ja eläkevakuutusmaksut	11.585,11	11.602,95
Hankeavustukset	21.755,33	2.800,00
Muut	460,38	1.392,62
Yhteensä	370.786,27	369.166,79

HUOLLETTAVIEN VARAT JA PÄÄOMAT 31.12.

Ei ole.

HUOSTAANOTETTUIJEN VARAT JA PÄÄOMAT 31.12.

Ei ole

Vakuuksia ja vastuusitoumuksia koskevat liitetiedot

VASTUUSITOUMUKSET

	2016	2015
Annetut takaukset:		
Konserniyhteisön velasta		
- Asunto Oy Kihuna Valtiokonttori	-	36.076
Muiden velasta		
- Satu Asumaniemi / Op Kihniö	-	23.758
- Kihniön Vanhustentaloyhdistys ry / Op Kihniö	337.370	360.305
- Kiinteistö Oy Artun Hoiva-asunnot / Kuntarahoitus Oyj	1.760.000	-
- Kunnan osuus Kuntien takauskeskuksen takausvastuusta	9.827.190	9.919.310
- Kunnan mahdollista vastuuta kattava osuus Kuntien takauskeskuksen rahastosta	7.335	7.069
Yhteensä	11.931.895	10.346.518

Leasingvastuiden yhteismäärä:

Seuraavalla tilikaudella maksettavat	10.525	10.525
Myöhemmin maksettavat	11.184	21.709
Yhteensä	21.709	32.234

Vuokravastuut

Kiinteistö Oy Artun Hoiva-Asunnot kanssa on allekirjoitettu 12.5.2016 vuokrasopimus 30 paikkaisen tehostetun palveluasumisen yksikön välivuokrauksesta. Vuokra-aika päättyy 31.12.2046 Vuokranmaksuvelvoite alkaa 1.4.2017. Arvio vuosivuokrasta vuodelle 2017 on 158.324 euroa (alv.0) Koko vuokra-ajalle 4.696.945 euroa (alv.0)

Vastuu kuntayhtymän velasta:

Laskettu peruspääomaosuuden mukaisessa suhteessa vieraasta pääomasta	2016	2015
- Sastamalan koulutuskuntayhtymä	177.356	208.291
- Satakunnan koulutuskuntayhtymä	42.964	50.341
- Pirkanmaan sairaanhoitopiiri Ky	1.783.343	1.327.767
- Pirkanmaan liitto	4.440	2.819
Yhteensä	2.008.103	1.589.218

Arvonlisäveron palautusvastuu

Arvonlisäverolain mukaan uudisrakentamis- tai perusrantamismenoista vähennyksenä tai palautuksena käsiteltävien arvonlisäveroon liittyy kymmenen vuoden oikaisuvelvollisuus, mikäli kiinteistön tai sen osan käyttötarkoitus muuttuu palautukseen tai vähennykseen oikeuttamattomaksi.

	2016	2015
Arvonlisän palautusvastuu yhteensä	810.695	930.550

Konsernitilinpäätöstä koskevat liitetiedot

TOIMINTATUOTOT

	2016	2015
Myyntituotot	4.431.801,88	4.476.768,24
Maksutuotot	252.905,20	559.899,60
Tuet ja avustukset	95.885,53	168.539,71
Muut toimintatuotot	857.094,17	881.130,37
Toimintatuotot yhteensä	5.637.686,78	6.086.337,92

SIIRTOSAAMISIIN SISÄLTYVÄT OLENNAISET ERÄT

	2016	2015
Siirtyvät korot	9.680	11.112
Kelan korvaus työterveyshuollon järjestämisestä	16.187	31.327
Tulojäämät	2.246	17.473
Projektisaamiset	4.649	828
Työnantajamaksut	74.375	75.936
Valtionosuudet	198.958	17.929
Ulkopuolisen rahoituksen jaksotus	4.991	13.794

OMAN PÄÄOMAN ERITTELY

	2016	2015
Peruspääoma 1.1.	7.037.191,86	7.037.191,86
Lisäykset	-	-
Vähennykset	-	-
Peruspääoma 31.12.	7.037.191,86	7.037.191,86
Arvonkorotusrahasto 1.1.	1.736,93	1.745,22
Lisäykset	-	-
Vähennykset	-	-8,29
Arvonkorotusrahasto 31.12.	1.736,93	1.736,93
Muut omat rahastot 1.1.	28.772,38	34.169,29
Siirrot rahastoon	5,61	-
Siirrot rahastosta	-1.184,89	-5.396,91
Muut omat rahastot 31.12.	27.593,10	28.772,38
Edellisten tilikausien ylijäämä 1.1.	28.011,38	850.402,25
Edellisten tilikausien ylijäämän muutos	6.326,71	-
Edellisten tilikausien ylijäämä 31.12.	34.338,09	850.402,25
Tilikauden ylijäämä/alijäämä	-232.232,12	-822.390,87
Oma pääoma yhteensä	6.869.809,54	7.096.628,91

Tilikaudella tapahtuneet muutokset edellisen tilikauden tulokseen koostuvat kuntayhtymien tekemistä muutoksista v. 2016.

PAKOLLISET VARAUKSET

	2016	2015
Potilasvahinkovastuuvaraus	187.529,04	185.039,47
Muut pakolliset varaukset	8.868,16	3.117,32

MUIDEN VELKOJEN ERITTELY

	2016	2015
Pitkäaikaiset muut velat		
Liittymismaksut	59.208,80	40.728,80
Muut velat	72.776,65	22.868,04
Pitkäaikaiset muut velat yhteensä	131.985,45	63.596,84
Lyhytaikaiset muut velat		
Liittymismaksut	-	-
Muut velat	174.499,83	185.021,82
Lyhytaikaiset muut velat yhteensä	174.499,83	185.021,82

SIIRTOVELKoihin sisältyvät olennaiset erät

	2016	2015
Siirtyvät korot	33.280	36.583
Lomapalkkavelat	632.915	648.462
Palkkojen jaksotukset	33.438	30.708
Potilasvahinkovakuutuksen jaksotus	22.002	23.015
Jaksotetut tuet ja avustukset	31.434	11.241
Valtionavun jaksotus	28.183	39.737

VAKUUKSET JA VASTUUSITOUMUKSET

	2016	2015
Takaukset muiden puolesta	11.932.105	10.368.150
Arvonlisäveron palautusvastuu	810.998	930.849
Sopimuksiin sisältyvät lunastusvelvoitteet	83.481	88.455
Vuokravastuut	274.879	284.411
Leasingvastuiden yhteismäärä	122.837	165.150
Potilasvakuutusvastuu	42.202	42.359

Henkilöstöä ja tilintarkastajan palkkioita koskevat liitetiedot

Henkilöstön lukumäärä 31.12.2016

	Vakinaiset	Määräaikaiset	Yhteensä	Näistä osa- aik.
Yleishallinto	6	-	6	1
Sosiaali- ja terveystoimi	-	-	-	-
Sivistystoimi	39	14	53	14
Tekninen toimi	9	1	10	5
Kaikki yhteensä	54	15	69	20

	2015	2014
Yleishallinto	6	8
Sosiaali- ja terveystoimi	-	109
Sivistystoimi	51	55
Tekninen toimi	11	11
Kaikki yhteensä	68	183

Em. lukuihin eivät sisälly omais- ja perhehoitajat.

HENKILÖSTÖKULUT

	2016	2015
Henkilöstökulut tuloslaskelman mukaan	3.007.187,94	4.341.963,71
Henkilöstökuluja aktivoitu aineellisiin hyödykkeisiin	-	-
Henkilöstökulut yhteensä	3.007.187,94	4.341.963,71

LUOTTAMUSHENKILÖN PALKKIOISTA PERITYT JA TILITETYT LUOTTAMUSHENKILÖMAKSUT

	2016	2015
Kihniön Perussuomalaiset ry	1.539,80	1.567,75
Tilitetyt luottamushenkilömaksut yhteensä	1.539,80	1.567,75

TILINTARKASTAJAN PALKKIOT

	2016	2015
BDO Auditor Oy		
Tilintarkastuspalkkiot	4.637,00	4.886,50
Tilintarkastajan lausunnot	-	-
Tarkastuslautakunnan sihteerin tehtävät	2.455,75	2.975,00
Muut palkkiot	510,00	916,50
Palkkiot yhteensä	7.602,75	8.778,00

V Eriytetyt tilinpäätökset

Vesi- ja viemärlaitoksen tuloslaskelma

	1.1.- 31.12.2016		1.1.- 31.12.2015	
Liikevaihto	201 021,20		199 047,01	
Liiketoiminnan muut tuotot			500,00	
Materiaalit ja palvelut				
Aineet tarvikkeet ja tavarat				
Ostot tilikauden aikana	-23 344,76		-24 642,13	
	-133			
Palvelujen ostot	163,15	-156 507,91	-94 907,34	-119 549,47
Henkilöstökulut				
Palkat ja palkkiot	-5 306,76		-4 681,60	
Henkilösivukulut				
Eläkekulut	-753,26		-842,99	
Muut henkilösivukulut	-152,28	-6 212,30	-217,98	-5 742,57
Poistot ja arvonalentumiset				
Suunnitelman mukaiset pois-	-142			
tot	453,08	-142 453,08	-151 185,60	-151 185,60
Liiketoiminnan muut kulut	-1 124,68		-10 100,22	
Liikealijäämä	-105 276,77		-87 030,85	
Rahoitustuotot ja -kulut				
Korvaus peruspääomasta			-2 904,62	-2 904,62
Alijäämä ennen varauksia	-105 276,77		-89 935,47	
Poistoeron vähennys	95 055,44		97 838,60	
Tilikauden ylijäämä	-10 221,33		7 903,13	

VESI- JA VIEMÄRILAITOKSEN TUNNUSLUVUT

Sijoitetun pääoman tuotto,		
%	-6,28	-4,77
Kunnan sijoittaman pääoman tuotto, %	-6,28	-4,77
Voitto, %	-52,37	-45,18

Sijoitetun pääoman tuotto % kertoo vesi- ja viemärlaitokseen sijoitetun pääoman tuoton

Kunnan sijoittaman pääoman tuotto % kertoo kunnan vesi- ja viemärlaitokseen sijoittaman pääoman tuoton

Voitto % kertoo, kuinka suuren prosentuaalisen osuuden vesi- ja viemärlaitoksen yli-/alijäämä ennen varauksia ja veroja muodostaa liikevaihdosta. Jos prosenttiluku on negatiivinen, toiminta on tappiollista.

Vesi- ja viemärlaitoksen rahoituslaskelma

	2016		2015	
Toiminnan rahavirta				
Liikealijäämä	-105 276,77		-87 030,85	
Poistot ja arvonalentumiset	142 453,08		151 185,60	
Rahoitustuotot ja -kulut			-2 904,62	
Tulorahoituksen korjaukset			9 410,07	
	<u>37 176,31</u>	37 176,31	<u>70 660,20</u>	70 660,20
Investointien rahavirta				
Investointimenot	-70 772,23		-7 000,00	
Pysyvien vastaavien hyödykkeiden luovutustulot				
		<u>-70 772,23</u>	<u>17 500,00</u>	<u>10 500,00</u>
Toiminnan ja investointien rahavirta		-33 595,92		81 160,20
Rahoituksen rahavirta				
Muut maksuvalmiuden muutokset				
Saamisten muutos muilta	-12 312,66		-27 880,62	
Korottomien velkojen muutos muilta	64 676,01	52 363,35	-8 537,38	-36 418,00
Rahoituksen rahavirta		52 363,35		-36 418,00
Rahavarojen muutos		18 767,43		44 742,20
Rahavarojen muutos				
Rahavarat 31.12.	63 509,63		44 742,20	
Rahavarat 1.1.	<u>44 742,20</u>	18 767,43	<u>0,00</u>	44 742,20

VESI- JA VIEMÄRILAITOKSEN TUNNUSLUVUT

Toiminnan ja investointien rahavirran kertymä 5 vuodelta €	47.564	(lask. 2 v. ajalta)	81.160	(lask. 1 v. ajalta)
Investointien tulorahoitus, %	52,53		875	
Kassan riittävyys, pv	99		112	
Quick ratio	1,84		3,17	
Current ratio	1,84		3,17	

Toiminnan ja investointien rahavirran -välituloksen tilinpäätösvouden ja neljän edellisen vuoden kertymän avulla voidaan seurata investointien omarahoituksen toteutumista pitämällä aikavälillä.

Vesi- ja viemärlaitoksesta ei ole tehty rahoituslaskelmia aikaisemmilta vuosilta, joten toiminnan ja investointien rahavirran kertymää ei ole voitu laskea yhtä vuotta pidemmältä ajankaksolta.

Investointien tulorahoitus % -tunnusluku kertoo kuinka paljon investointien omahankintamenoista on rahoitettu varsinaisella tulorahoituksella.

Lainanhoitokate kertoo tulorahoituksen riittävyyden vieraan pääoman korkojen ja lyhennysten maksuun. Vesi- ja viemärlaitoksella ei ole lainoja, joten lainanhoitokatetta ei ole tästä syystä laskettu.

Kassan riittävyys ilmaisee, monenko päivän kassasta maksut voidaan kattaa vesi- ja viemärlaitoksen rahavaroilla.

Quick ratio eli maksuvalmiussuhde kertoo, miten hyvin lyhytaikaisesti sidotuilla varoilla pystytään kattamaan lyhytaikaiset velat. Tunnusluku yli 1 = hyvä.

Current ratio eli käyttöpääomasuhde kertoo nopeakiertoisen omaisuuden ja nopeakiertoisten velkojen suhteen. Tunnusluku yli 2 = hyvä.

Vesi- ja viemärlaitoksen tase- ja tunnusluvut

VASTAAVAA	2016	2015	VASTATTAVAA	2016	2015
PYSYVÄT VASTAAVAT	1 611 160,53	1 682 841,38	OMA PÄÄOMA	1 048 143,91	1 058 365,24
Aineettomat hyödykkeet	14 666,68		Peruspääoma	1 161 849,59	1 161 849,59
Muut pitkävaikutteiset menot	14 666,68		Edell. tilikausien yli-/alijäämä	-103 484,35	-111 387,48
Aineelliset hyödykkeet	1 596 493,85	1 682 841,38	Tilikauden yli-/alijäämä	-10 221,33	7 903,13
Maa- ja vesialueet	11 520,88	11 520,88	POISTOERO JA VAPAA-EHTOISET VARAUKSET		
Rakennukset	10 367,68	11 866,72		576 628,20	671 683,64
Kiinteät rakenteet ja laitteet	1 572 886,29	1 652 453,78	Poistoero	576 628,20	671 683,64
Ennakkomaksut ja kesken- eräiset hankinnat	1 719,00	7 000,00	VIERAS PÄÄOMA	146 008,54	81 332,53
VAIHTUVAT VASTAAVAT	159 620,12	128 540,03	Pitkäaikainen	59 208,80	40 728,80
Saamiset	96 110,49	83 797,83	Liittymismaksut ja muut velat	59 208,80	40 728,80
Lyhytaikaiset saamiset	96 110,49	83 797,83	Lyhytaikainen	86 799,74	40 603,73
Myyntisaamiset	96 110,49	83 797,83	Ostovelat	77 538,96	22 562,95
Muut saamiset			Liittymismaksut ja muut velat	8 440,26	17 294,32
Rahat ja pankkisaamiset	63 509,63	44 742,20	Siirtovelat	820,52	746,46
VASTAAVAA YHTEENSÄ	1 770 780,65	1 811 381,41	VASTATTAVAA YHTEENSÄ	1 770 780,65	1 811 381,41

VESI- JA VIEMÄRILAITOKSEN TUNNUSLUVUT

Omavaraisuusaste, %	91,75	95,51
Suhteellinen velkaantuneisuus, %	72,63	40,76
Kertynyt yli-/alijäämä, 1000 €	-114	-103
Lainakanta 31.12., 1000 €	0	0
Lainasaamiset, 1000 €	0	0

Taseesta laskettavat tunnusluvut kuvaavat vesi- ja viemärlaitoksen omavaraisuutta, kertynyttä yli- tai alijäämää ja velkaisuutta.

Omavaraisuusaste mittaa vesi- ja viemärlaitoksen vakavaraisuutta, alijäämän sietokykyä ja sen kykyä selviytyä sitoumuksista pitkällä tähtäyksellä.

Suhteellinen velkaantuneisuus, % -tunnusluku kertoo kuinka paljon käyttötuloista tarvittaisiin vieraan pääoman takaisinmaksuun. Mitä pienempi velkaantuneisuuden tunnusluvun arvo on, sitä paremmat mahdollisuudet vesi- ja viemärlaitoksella on selviytyä velan takaisinmaksusta tulorahoituksella.

Lainakannalla tarkoitetaan korollista vierasta pääomaa. Lainakantaan lasketaan tällöin koko vieras pääoma vähennettynä saaduilla ennakoinnilla sekä osto-, siirto- ja muilla veloilla.

Lainasaamisilla tarkoitetaan pysyviin vastaaviin merkittyjä antolainoja kunnan omistamien ja muiden yhteisöjen investointien rahoittamiseen.

VESI- JA VIEMÄRILAITOS

	2016	2015
Muut pitkäaikaiset velat		
Vesi- ja viemäri liittymien liittymimaksut	59 208,80	40 728,80
Muut lyhytaikaiset velat		
Lääninverovirasto/alv-velka joulukuulta	8 440,26	17 294,32
Siirtovelat		
Lomapalkkavelat	209,27	241,11
Palkkavelat	<u>611,25</u>	<u>523,35</u>
	820,52	764,46

Allekirjoitukset

Tilinpäätöksen allekirjoitus

Kihniössä 30.3.2017

Kihniön Kunnanhallitus



 Jari Mäkelä



 Niina Nieminen



 Kari Niemi



 Antti Oksanen





 Petri Luoma

Olemme antaneet suorittamastamme tilintarkastuksesta tänään kertomuksen.

Kihniössä 17/5 2017

BDO Audiator Oy
 JHTT – yhteisö



Vesa Keso
 Tilintarkastaja JHTT

Luettelo käytetyistä kirjanpitokirjoista

KÄYTÖSSÄ OLLEET KIRJANPITOKIRJAT JA NIIDEN SÄILYTYSTAVAT

Säilytys:

- | | |
|-----------------------------------|--|
| - Päiväkirjat | kuukausittain ajettuna atk-irtolehtinä kansiossa |
| - Päiväpääkirja tasetilit | kuukausittain ajettuna atk-irtolehtinä kansiossa |
| - Päiväpääkirja meno-tulotilit | kuukausittain ajettuna atk-irtolehtinä kansiossa |
| - Talousarvion toteutumisvertailu | kuukausittain ajettuna atk-irtolehtinä kansiossa |
| - Tasekirja | sidottuna |

- Tositelajit:

- 10 Palkkatositteet
- 20 Kassatositteet
- 30 Ostolaskutus
- 35 Sähköiset ostolaskut
- 40 Ostoreskontra/suoritukset
- 50 Myyntireskontra/suoritukset
- 60 Yleislaskutus/keskustoimisto
- 65 Yleislaskutus/sos.- ja terveystoimi/ts
- 70 Yleislaskutus/sos.- ja terveystoimi/ks
- 75 Yleislaskutus/sivistystoimi
- 80 Yleislaskutus/tekninen toimi
- 96 Vuokrat
- 97 Vesi- ja jätevesilaskutus
- 99 Käyttöomaisuusviennit